BIBLIOTECA NACIONAL
AV. RIO BRANCO, 219/39
CENTRO — NESTA

A VERDADE SÔBRE A TEMPESTADE ATÔMICA QUE ABALA O BRASIL (3)

CADA VEZ MAIS TRÁGICOS OS LANCES DA CORRIDA ARMAMENTISTA ATÔMICA!

NO TEMPO DA GUERRA o Brasil deu tudo. Estava em jôgo a vitória de uma causa e Vargas, ao lado de Roosevelt, não regateou esforços nem recursos para leva-la a termo

1940 — Programa de Cooperacáo
1943 44 — Acôrdo de Washington
1945 — Chapultepec e 1° Acordo Atomico Secreto
1946 — Lei McMahon de Monopolio Estatal da Energia Atômica
1947 — Comissão de Estudos e Fiscalizacão Dos Minerais Estrategicos
1948 — Acôrdo Administrativo
1949 — A Perda do Monopolio Atômico Pelos Estados Unidos
1551 — Criação do Conselho Nacional de Pesquisas a Visita de Gordon Dean ao Brasil e Suas Funestas Consequencias
1952 — O 2 Acordo Atomico e o Acordo Militar Brasil Estados Unidos

A MISTERIOSA viagem de Gordon Dean ao Brasil, registrada na época por ULTIMA HORA em sensacional "furo", marcou o início da tragédia atômica brasileira

Reportagem de OLYMPIO GUILHERME — Terceira de Uma Série — Exclusivo Para ULTIMA HORA
(LEIA NA QUARTA PAGINA)

Revela a Comissão de Vereadores:

EVASÃO DE 6 MILHÕES DE LITROS DE ÁGUA POR DIA: GUANDU

Constatada a Infiltração no Fundo e Nas Paredes Dos Tanques de Decantação da Adutora — "Fenômenos Que Exigem Apuração Rigorosa", Denuncia o Vereador Pedro Faria, Relator, na Comissão de Finanças, do Crédito de 31 Milhões Pedido Pelo Prefeito — Ausente a Comissão de Inquérito - Responsabilidade da Firma Construtora — (Leia na 2.ª Pág. Dêste Cad.)

TIRAGEM: 80.030 — ANO VI — Rio de Janeiro, 15 de Agôsto de 1956 — N.° 1.580

2 CADERNOS

Ultima Hora

Diretor Responsável: PAULO SILVEIRA | Fundador: SAMUEL WAINER | Diretor-Superintendente: L. F. BOCAYUVA CUNHA

EM MENOS DE MEIA HORA O FOGO DESTRUIU CEN TENAS DE CASEBRES:

DESESPÊRO E PÂNICO NO INCÊNDIO QUE ARRASOU A FAVELA DA PRAIA DO PINTO

Elevado o Número de Famílias Atingidas — Um Fogareiro Que Tombou Deu Causa ao Pavoroso Sinistro — Várias Guarnições Dos Bombeiros Combatendo as Chamas — Faltou Agua — Mobilizados Vários Recursos Para Atender Aos Favelados — Comovente Relato da Espôsa de um Sentenciado — No Local o Ministro da Justiça, D. Jaime Câmara e D. Helder Câmara — 120 Leitos Postos à Disposição no Albergue da Boa-Vontade — Cenas Pungentes Durante o Doloroso Acontecimento — (LEIA NA SEXTA PAGINA)

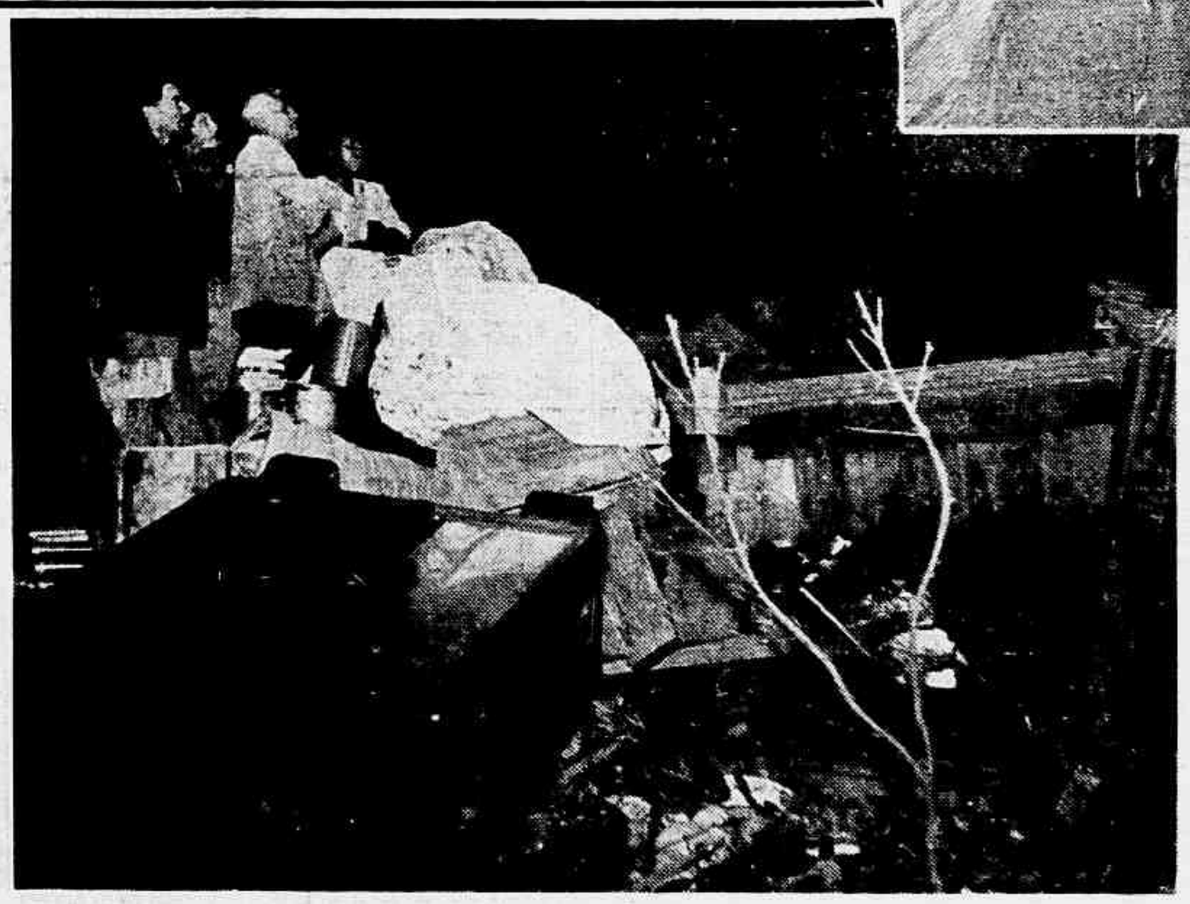

Esses nordestinos, que saíram da terra seca em busca duma vida melhor, perdem tudo (que era quase nada!) na catástrofe e saúdam com lágrimas o retôrno da miséria!

Os Empregadores Poderão Deixar de Pagar:

Decisão na Justiça do Trabalho da Sonegação do Salário-Mínimo!

(LEIA NA 2.ª PÁGINA)

"A SERVIÇO DA FAMILIA!"...

Aumenta de Modo Espantoso o Número Dos Filhinhos de Papai Farreando Nos Carros Oficiais, Aos Domingos e Nas Madrugadas de Sábado! — Uma Camioneta Chapa Branca a Serviço da Família de Alto Funcionário da Presidência da República! — Com a Palavra o Presidente J. K.! (Leia na Seção "Fala o Povo", na 11.ª Página do Segundo Caderno)

Reportagem da Comissão de Inquérito:

ELABORADO PELO ADVOGADO SAN TIAGO DANTAS O DECRETO DA "VENDA DIRETA" DA MONAZITA!

(LEIA NA QUARTA PAGINA DESTE CADERNO)

RENATO ARCHER ANUNCIA:

NOVAS E SENSACIONAIS REVELAÇÕES NA COMISSÃO DE INQUÉRITO ATÔMICO!

Réplica do Deputado Maranhense às Injurias e Calúnias Lançadas Sôbre Sua Pessoa — Os Contratos da PROSPEC — Revelações Mais Completas Sôbre os Documentos Secretos — (LEIA NA 8.ª PAG. DESTE CADERNO)

☆

JOÃO NEVES: Foi visitar uma Central Atômica e trouxe Gordon Dean de contrapêso

SAN TIAGO DANTAS: — A CEME abriu as portas para a entrega clandestina das nossas areias monazíticas

José Cândido Moreira de Souza Denuncia:

1 Milhão Por Dia Gasta a Prefeitura Para Jogar Fora Uma Riqueza: o Lixo

Revolucionário Projeto do Vereador Carioca Para a Solução do Problema da Industrialização do Lixo — Oito Artigos Sintetizando Longos Estudos — O Exemplo Das Grandes Cidades do Mundo — Economia de 200 Milhões Para a Municipalidade, Com a Construção de Três Usinas — Financiamento Das Obras — *(Leia na Terceira Página Dêste Caderno)*

Restos dum lar! Êsses destroços são uma ironia do destino ingrato e, numa contemplação patética do infinito, os quatro vitimas ansiosas esperam a necessidade próxima ou um milagre distante!

Novais Filho no Senado:

A Crise do Açucar Traria ao Nordeste a Revolução Social

Vibrante Discurso do Senador Pernambuca. Sôbre a Conjuntura da Agro-Indústria Açucareira — *(Leia na Sétima Página)*

Sérias Irregularidades no S. P. I.:

RENDA DOS INDIOS DO PARANÁ' DESVIADA PARA MÃOS DE INDIVIDUOS ESTRANHOS AO SERVIÇO!

Além de Nada Conhecer Quanto Aos Problemas e Necessidades Dos Silvicolas, o Sr. Josino de Assis Alia-se Aos Piores Elementos — Nomeado Para a Chefia da 2.ª Inspetoria Regional um Cidadão Que Responde a Processo Por Apropriação Indébita e Estelionato — Os Funcionários Capazes Exoneram-se — (NA 8.ª PAG.)

25 ANOS A SERVIÇO DE DEUS E DOS HUMILDES!

Momentos Marcantes da Vida de D. Helder Câmara Que Hoje Comemora Suas Bodas de Prata Sacerdotais — Ministrou a Extrema-Unção a Sua Própria Mãe, Organizou um Congresso Eucarístico Internacional e Agora Luta Para Melhorar a Vida Dos Favelados — (NA 2.ª PAGINA)

Das escadarias do Palácio São Joaquim (quartel-general da presente batalha contra a miséria das favelas) D. Helder Câmara lança um olhar inquietador sôbre os seus 25 anos de sacerdócio. "Celebro esta data em atitude de humildade e de contrição", revelou-nos o dinâmico bispo

NO 4.° DIA: O "LOCK-OUT" DO LEITE ASSUME PROPORÇÕES DE CALAMIDADE

Nenhum Hospital, no Dia de Ontem, Recebeu a Prometida Cota de Leite — Paralisados os Chamados "Trens Leiteiros" — A Alfândega Cria Embaraços Para a Distribuição do Produto em pó — 600 Toneladas o Estoque Disponível na COFAP — Mantêm-se Intransigentes os Interessados no Aumento — "O Govêrno — Asseverou o Coronel Mindello Depois de Conferenciar Com J. K. — Não Cederá Sob Coação Nem a Prazo Certo" — (LEIA NA QUINTA PAGINA)

Zero Hora

Não há Ameaça ao Regime

O General Teixeira Lott, respondendo a perguntas que lhe foram formuladas por escrito, declarou não haver nenhuma ameaça ao regime ou qualquer possibilidade, no momento, de vir a ser ameaçado com a eclosão de um movimento armado.

Desmentiu a seguir, o titular da Guerra, a notícia de que o Exército havia tomado providências de segurança, nesse sentido, conforme divulgou a imprensa paulista.

☆

Expediente de Hoje Nos Bancos, Fôro e na Indústria e Comércio

Apesar do ponto facultativo nas repartições federais e municipais, funcionarão hoje, normalmente, o comércio e a indústria. Os bancos, por sua vez, deverão operar à base do expediente dos sábados (9 às 11 horas) e mesmo assim apenas para saques e pagamentos.

Quanto ao Fôro, também não registrará expediente, sendo que o registro civil funcionará de 9 às 12 horas, exclusivamente para atender ao registro de óbitos e nascimentos.

☆

Pagamento na Prefeitura a 1 de Setembro

A Prefeitura pagará aos seus servidores os vencimentos do mês de agôsto no próximo dia primeiro de setembro. Essa, a tabela organizada pelo Departamento do Pessoal, ontem dada à publicidade. Assim, naquele dia, receberão vencimentos os servidores que tiverem exercício integral até o dia 31 do mês em curso.

REVISTA DOS JORNAIS

Não há vinho que embriague como a verdade. — M. DE ASSIS

QUARTA-FEIRA, 15 DE AGÔSTO DE 1956

O INSULTO AO EXERCITO

A "Tribuna da Imprensa" caiu em si da estupidez que cometeu contra o Exército. Mas caiu em si depois da reação que a sua "manchette" de anteontem despertou. Não é impunemente que um jornal publica isto:

"Rebaixaram tanto o Exército — dizem os porta-vozes do Corvo — que Juarez teve de deixá-lo".

O Exército não ia engolir o insulto em seco. No noticiário comum não consta nada. Mas o certo é que ontem a mesmíssima "Tribuna da Imprensa" vinha, entre intrigas e infâmias, se desdizendo: "O Exército não se rebaixou nem se rebaixa".

Olé, Aluizio Alves! Já agora, o Exército é grande, e Juarez é "cada vez mais digno do Exército"!

Pobre "ersatz" do Corvo. E' tão fácil para êle insultar que, depois de agredir diàriamente o seu alto comando, seus generais, seus oficiais superiores, atira lama no próprio Exército! Embora, depois tenha de vir com panos mornos, num recuo sem jeito, restringindo a agressão aos homens do seu comando, que, de resto, são os que mais nitidamente, mais significativamente, o representam!

☆

UM "PROTETOR" DOS INDIOS

O "Correio da Manhã" traz um suelto sôbre o caso do Serviço de Proteção aos Indios. E' um caso escandaloso provocado por um homem que conhece os problemas das populações silvícolas, por ter visto indios nas ruas de Pôrto Alegre. E, pelo que êle descreveu ao Ministro da Agricultura, o Josino, em certos momentos de sua alucinação, viu mais indios em Pôrto Alegre do que gaúchos!...

Dessa virtude singular de ver indios maltrapilhos, indios flagelados, indios sofredores perambulando pelas ruas, pelos arrabaldes e, até, sob os pontilhões da capital do Rio Grande do Sul, resulta que o Govêrno lhe confiou o Serviço de Proteção aos Indios! E Josino, porque é do PTB, achou que só o PTB poderia salvar, poderia proteger as populações das selvas...

Consequência: como o pessoal que há muitos anos trabalha no Serviço não é partidário, mas tecnico, decidiu o gaucho-amigo-do-índio despedir todo o funcionalismo do SPI para colocar pessoal escolhido do PTB! Uma bola!

Mas, ao que parece, o PTB não está indo na onda do Josino. O "Correio da Manhã" diz hoje:

"O deputado Abguar Bastos, que é do PTB, não conteve mais a sua repulsa às graves irregularidades que se processam no Serviço de Proteção aos Indios".

E dirigiu um requerimento de informações ao Executivo sôbre o que se passa. Quer se informar antes para tratar do assunto da tribuna da Câmara. Faz muito bem, Abguar!

O Josino anda aí de poncho-pala a dizer:

"Aquí estou e ainda não tive a preocupação de estudar os idiomas indígenas. Mas não é falando a língua dos indios que vou defendê-los".

Esta evidente nesse seu rompante a prevenção com os pioneiros do Serviço, os que, pelo trabalho, pelo sacrifício, pela fraternidade, uniram suas vidas às vidas das populações silvícolas. Mas conhecer a língua é também um encarço dos que trabalham no SPI e não só confiar grossas verbas à administração de funcionários com processo no DASP por desvio de gaita e com ordem de demissão!... Não, gaúcho Josino! A coisa fia mais fino. E' como diz o "Correio":

"Um diretor de museu, um chefe de clínica, um superintendente de navegação devem conhecer profundamente os diferentes encargos da sua especialidade. O bom-senso mostra, sem maior esfôrço, o que aconteceria se o engenheiro fôsse nomeado chefe de clínica e êste diretor de museu.

Assim o é o SPI, em nossa opinião. Não pode ser dirigido por quem não tenha amplo conhecimento das peculiaridades do trabalho, as noções elementares do trato com o índio e a necessária preparação científica para desempenhá-lo.

Não acusamos o diretor do SPI de ser filiado ao PTB. Isso não é crime. Apelamos, sim, aos chefes do PTB para que não comprometam o bom nome do partido, buscando sustentar em postos administrativos pessoas desqualificadas, sob pretexto de interêsse partidário".

Eis aí, Dorneles! Por ser Você também gaúcho e do PTB, não caia na asneira de levar nas costas o bacharel Josino! O homem deve voltar a Pôrto Alegre para estudar melhor, no contato com os índios que por lá aparecem tão abundantemente a sua imaginação descontrolada, o problema silvícola. Por enquanto o homem está muito cru e fazendo muito mal ao PTB! Não se iludam nem o Ministro, nem Jango, nem Brizola!

O. M.

PROFESSOR MEDEIROS RECEBE APARTAMENTO DE SANTOS VAHLIS — Concretizando sua promessa, o incorporador Santos Vahlis realizou nos salões da ABI a cerimônia pública de doação do prometido apartamento ao professor Otávio Medeiros, o velhinho que assombrou milhares de telespectadores com seus seguros conhecimentos de geografia geral evidenciados durante o programa de perguntas "O Céu é o Limite". Por várias semanas a cidade acompanhou emocionada a batalha cultural do professor Medeiros para conquistar vultoso prêmio em dinheiro com o qual realizaria um sonho de sua vida: ter um apartamento próprio. Mas a sorte lhe foi madrasta e acabou eliminado ao esquecer os nomes de três pequenos desertos da América do Sul e da África. Em compensação pelo esforço e cultura que demonstrou em suas apresentações no vídeo, o professor — embora desclassificado — recebeu o desejado apartamento, no edifício que tem o nome de seu doador: Santos Vahlis. Ao ato de assinatura da escritura compareceram, entre outras personalidades, o Prefeito Negrão de Lima, o Sr. Herbert Moses e o Reitor Pedro Calmon. Na foto: o velhinho ouvindo o discurso de saudação proferido pelo industrial Santos Vahlis

Negrão Ativa a Batalha Dos Transportes:

Melhor Vazão do Tráfego Com a Redistribuição Das Linhas

Ônibus e Lotações Mudarão de Ponto na Zona Sul — Critério Mais Racional, Atendendo Aos Interêsses das Zonas Menos Servidas de Condução — Os Primeiros Estudos da Comissão de Planejamento, Ontem Instalada na Guanabara

Providências de grande alcance para o transporte foram estudadas ontem no Guanabara, ao ensejo da instalação da comissão instituída pelo Prefeito para elaborar o novo planejamento dos transportes coletivos. Presentes o diretor do Trânsito, major Antônio João, técnicos da Prefeitura e o Prefeito Negrão de Lima foram examinados os primeiros passos do novo órgão, na questão do tráfego. Embora nada de concreto ficasse assentado, os técnicos municipais sugeriram várias medidas tendentes a dar melhor vasão ao tráfego na zona Sule no Centro da cidade. Uma das primeiras medidas diz respeito à redistribuição das linhas de ônibus e lotação, ficando assentado um estudo em conjunto dos planos já existentes, para melhor orientação da comissão.

Estrada de Ferro-Leblon

Quanto aos coletivos que ligam a Estrada de Ferro ao Leblon, a comissão examinará a possibilidade de seu melhor aproveitamento, distribuindo-os racionalmente pelos pontos de Copacabana, de modo a que o público seja bem servido. Assim os lotações que se destinam ao Leblon, via Copacabana, passariam a fazer ponto final no Lido ou em outro ponto escalonado pela comissão. O mesmo acontecerá com outros coletivos que têm seus terminais em diversos pontos da zona Sul.

Critério Racional

Entendem os técnicos que a redistribuição dos ônibus e lotações deve atender tanto quanto possível as áreas menos servida de transporte. Assim agirá a comissão, adotando o mesmo critério para o centro da cidade e a zona Norte.

Na próxima têrça-feira o novo órgão fará a sua primeira reunião, já com o oteiro ontem estudado em presença do prefeito Negrão de Lima.

Revela a Comissão de Vereadores:

EVASÃO DE 6 MILHÕES DE LITROS DE ÁGUA POR DIA NO GUANDU!

Constatada a Infiltração no Fundo e Nas Paredes Dos Tanques de Decantação da Adutora — "Fenômenos Que Exigem Apuração Rigorosa", Denuncia o Vereador Pedro Faria, Relator, na Comissão de Finanças, do Crédito de 31 Milhões Pedido Pelo Prefeito — Ausente a Comissão de Inquérito — Responsabilidade da Firma Construtora

— Seis milhões de litros de água se perdem diàriamente em consequência da infiltração no fundo e nas paredes dos tanques de decantação, o que provoca os vazamentos na adutora do Guandu — declarou a ULTIMA HORA o Vereador Pedro Faria, Relator da Comissão de Finanças da Câmara Municipal da verba de trinta e um milhões de cruzeiros pedida pelo Prefeito Negrão de Lima para reequipamento das obras da represa e que fêz parte da comissão de vereadores que visitou ontem o Guandu.

Essa tentativa para desvendar os mistérios que envolvem a adutora, ora objeto de investigações por parte de uma Comissão de Inquérito, se limitou, no entanto, a uma simples visita dos Vereadores Pedro Faria, Salomão Filho, Miécimo Silva e Waldemar Viana.

A Comissão Especial para investigar as rupturas nos tanques de decantação lá não foi, nem mesmo o Sr. Mourão Filho, presidente daquele órgão, por motivos de ordem particular.

Dos quatro vereadores que lá estiveram, apenas o Sr. Pedro Faria quis fazer declarações ao reporter, argumentando os outros que, em se tratando de matéria de tamanha significação tecnica, preferiam aguardar os resultados da Comissão Especial de Inquérito. Eis o que declarou:

1) — A água é da melhor qualidade, o que atesta, sobejamente, a capacidade dos nossos tecnicos.

2) — A feição administrativa da grande obra é das melhores, mostrando que estão trabalhando no Guandu pessoas verdadeiramente abnegadas na solução de um dos maiores e mais angustiosos problemas da população carioca;

3) — Quanto à infiltração no fundo e nas paredes dos tanques de decantação, o que provoca os vazamentos, na sua opinião, alguns dêsses fenômenos são normais, porém outros exigem apuração rigorosa dos seus motivos.

Disse mais o Sr. Pedro Faria que calcula em 6 milhões o desperdício diário de água, dado, aliás, que deixa de reservá-la, à espera de confirmação.

Responsabilidade da Firma Construtora

Terminou declarando textualmente:

— Darei, entretanto, parecer favorável ao crédito solicitado pelo Prefeito, porque essa importância se destina à compra de equipamento da melhor qualidade, para finalidades que não sejam os tanques de decantação. Devo salientar, ainda, que a firma construtor ainda não entregou os tanques, cabendo a ela a responsabilidade de sanar as suas falhas. Se', entretanto, segundo fui informado por engenheiros do Departamento de Aguas, que aquêle setor administrativo não recebera êsses tanques senão em perfeito funcionamento.

Passado o dia santificado de hoje espera-se para amanhã o início das atividades da Comissão Parlamentar de Inquérito. Essa é, aliás, a opinião do Sr. Mourão Filho, que preside aquele órgão.

Os Empregadores Poderão Deixar de Pagar:

Decisão na Justiça do Trabalho da Sonegação do Salário-Mínimo!

Hipótese Levantada Pelo Ministro Barros Barreto ao Negar a Liminar do Mandado de Segurança — Negado Também o Litisconsórcio Requerido Por Mais de Cem Emprêsas Patronais

Conforme antecipamos, com absoluta exclusividade, o Ministro Barros Barreto, relator do Mandado de Segurança n. 3921 — impetrado pela Federação das Indústrias e visando a anulação do decreto que instituiu o novo salário-mínimo nesta Capital — indeferiu o pedido liminar.

A Fundamentação

Justificando a negativa, o Ministro Relator, de início, salientou a hipótese, diante da qual, há de ser ordenada a suspensão imediata do ato do Poder Público.

— "De comum, todavia — acrescentou — não é o que sucede, no ajuizamento do pedido de segurança, temido de caráter excepcional, pressupondo, sempre, lesão ou ameaça de lesão de direito".

Situação Precaria da Fazenda

A seguir demonstrou que, vez por outra, concedida a liminar, o impetrante se desinteressa pelo julgamento do pedido. E, não raro, opõe entraves, que tornam precaria a situação da Fazenda.

Não há Necessidade

"No caso em, tela — referiu-se adiante — sem sombra de dúvida, infere-se a desnecessidade da liminar, atendendo-se, ainda, à circunstância relevante de que aos trinta mil empregadores alegados, a denegação da medida não acarretará dano irreparável de vez que não terá ela fôrça de tornar ineficaz ou inexequível o Mandado, se êste vier a ser concedido. Verificar-se-ia, na hipótese, o encontro de contas com os quinhentos mil empregados. E, é de notar, tambem, que ao empregador assiste o direito de se abster do cumprimento do decreto de fixação dos novos níveis de salário-mínimo, sujeitando-se ao pronunciamento específico da Justiça do Trabalho".

Negados Também os Pecúlios de Litisconsórcio

Cêrca de cem empregadores requereram o litisconsórcio ativo e necessário. Protocolados os pedidos após terem sido solicitadas ao Presidente da República as informações de praxe, o Ministro Barros Barreto indeferiu a todos.

E assim procedeu por considerá-los manifestamente importunos, "podendo ademais trazer, como consequência, o retardamento inevitável do processo originário, de curso especial, nos têrmos expressos do citado diploma legal de 1951".

Geografos de Todo o Mundo Debatem a Origem Divina Dos Nucleos Urbanos

Durante Mais de Mil Anos as Cidades Nasceram Sob a Inspiração de Deus

O Dia de Ontem no 18.º Congresso — Muitas Teses e Pouco Tempo Para Discuti-las — O Delegado Russo Preferia Escrever Uma Carta — Não Houve Debate Entre os Materialistas e os Crentes — Fazem Ciência as Populações em Férias — Definição Mais Simples de Geografia — Prossegue as Atividades do Conclave Mundial

"Geografia é tudo aquilo que pode ser colocado num mapa!" — esta a definição simples apresentada ao reporter de ULTIMA HORA pelo Professor Gaussen, da Universidade de Tolosa, ao ser encerrado mais um dia de atividades do 18.º Congresso Internacional de Geografia, ora realizado nesta Capital. A sessão de ontem, instalada no auditório do Ministério de Educação, foi das mais movimentadas, tendo sido discutidas teses de profundo interêsse científico, como a apresentada pelo professor francês Pierre Deffontaines sôbre a origem religiosa das primeiras formações urbanas da face da terra.

Os trabalhos mereceram apenas um reparo: diversos congressistas lamentaram o excessivo número de temas, em detrimento do tempo destinado aos debates. Todos, porém, foram unânimes em reconhecer que o 18.º Congresso vem sendo dos mais proveitosos já realizados no mundo.

Sem dúvida, a tese do professor Deffontaines sôbre a origem religiosa das cidades foi a que despertou mais acirradas controvérsias. Em seu trabalho o diretor do Instituto Francês de Barcelona revelou que a formação urbana mais antiga de que se tem conhecimento (5.840 A. C.) foi determinada por fatores divinos ou sobrenaturais, bem como as cidades que se sucederam durante 1.400 anos. Comprovando a certeza de seu ponto de vista o congressista apontou nomes de divindades dadas às primeiras vilas, ressaltando a importância dos templos e a toponímia religiosa. Citou ainda um estudo do professor Aroldo de Azevedo, com exemplos brasileiros, confirmadores da tese.

Em contraposição ao representante francês, levantou-se o professor Vasconcelos sustentando a preeminência do fator econômico sôbre o religioso, referindo os casos da Califórnia e do Egito, onde o problema divino estava ligado, na realidade, aos excedentes agrícolas. Lançada a divergência, outros congressistas ocuparam-se do assunto que se prestaria de terreno ideal para o entrechoques das concepções materialistas e filosófico-religiosas, não fôra o tempo escasso destinado aos debates, logo interrompidos.

O professor Pockchichevski, da delegação soviética, cuja palavra era esperada afanosamente, parece que não se interessou muito pela coisa. Passou todo tempo escrevendo uma carta que, por fim, colocou num envelope com destino a Moscou. O mestre russo formulou, apenas, uma pergunta ao delegado da India a respeito do Segundo Plano Quinquenal.

Geografia de Recreação

Um aspecto novo da geografia foi abordado pelo professor francês Chabot: os deslocamentos passageiros dos habitantes das cidades na época das férias. Este tema que recebeu o nome de "geografia da recreação", tendo sido analisada a vida e a paisagem dos campos. Revelou o representante gaulês que na estrada Paris-Lyon (500 Kms.) existem 299 hoteis, 129 restaurantes e 325 garagens.

Outra tese muito discutida girou em tôrno dos chamados "campos cerrados". Levantados os debates pela falta de tempo, o professor Jorge Chebstaroff, presidente do simpósio, confessou publicamente que, "depois de ouvir tantas opiniões, estava compreendendo cada vez menos o problema". Com esta declaração quis apresentar sua crítica contra a limitação das discussões por fôrça do número excessivo de teses apresentadas.

Por outro lado, na parte da tarde, várias seções do conclave reuniram-se na Escola Naval, onde foram apresentados interessantes trabalhos salientando-se entre êles: O papel da Geografia na construção socialista na URSS e Tendências atuais de sua evolução (URSS); A invasão da vida pastoril na América Latina (França); Vegetação, solos e homem na Costa Cariba da América Central e Colômbia (Estados Unidos).

Atividades de Hoje

Das 9 às 12 horas — Reunião, na Escola Naval, das seções e comissões de fenômenos cárticos, climatologia, bibliografia de mapas antigos, didática de geografia e geografia da população e do povoamento.

Das 14 às 17,30 horas — Reunião, na Escola Naval, das seções e comissões de sedimentação litorânea, biogeografia, zonas áridas, geografia histórica e política e geografia agrária.

Às 21 horas — Conferência do professor Alice Piffer Canabrava sôbre o tema: "Povoamento do Brasil. Aspectos geográficos".

DESAPROPRIADAS PELA COFAP MAIS DE 700 MIL SACAS DE AÇÚCAR

Em portaria de ofício, o presidente da COFAP, Coronel Mirabello, desapropriou, "por necessidade social", um total de 700 mil sacas de açúcar produzidas por mais de cem usinas do país, notadamente dos Estados de Pernambuco, São Paulo, Bahia, Minas Gerais, Espírito Santo e Alagoas. A desapropriação, segundo a portaria, é feita "à cotação oficial vigorante no mercado açucareiro, na forma do disposto no artigo 2.º, inciso III e no artigo 11 da lei n. 1.522 de 1951".

Justificando a medida, diz aquele documento, entre outras considerandas, que foi suspensa a remessa de açúcar às refinarias do Estado de São Paulo e isto certamente acarretaria um colapso de abastecimento às populações da região.

25 ANOS A SERVIÇO DE DEUS E DOS HUMILDES!

Momentos Marcantes da Vida de D. Helder Câmara Que Hoje Comemora Suas Bôdas de Prata Sacerdotais — Ministrou a Extrema-Unção à Sua Própria Mãe, Organizou um Congresso Eucarístico Internacional e Agora Luta Para Melhorar a Vida Dos Favelados — A Missa Pontifical Celebrada na Igreja de Santana Será Seguida de um Almôço Com o Cardeal D. Jaime de Barros Câmara — Recebeu a Ordenação Sacerdotal Com 22 Anos de Idade

D. Hélder Câmara, Arcebispo Titular de Salde e Bispo Auxiliar do Rio de Janeiro, que comemora hoje as suas bôdas de prata sacerdotais destaca, entre os momentos marcantes dos seus 25 anos de serviço religioso, o dia em que deu extrema-unção à sua própria mãe: a manhã da sua sagração episcopal; os dias do Congresso Eucarístico; e o atual trabalho de urbanização das favelas.

Procurado pela reportagem de ULTIMA HORA para falar sôbre as suas experiências neste quarto de século a serviço de Deus e da Humanidade, o dinâmico Bispo, conhecido por suas extraordinárias campanhas sociais em prol do pobre e do oprimido, revelou que falava de si mesmo com grande dificuldade. Aliás, a humildade é um traço característico do simpático bispo. No entanto, revelou-nos:

"Uma data como a de hoje para mim — 25 anos de sacerdócio — só pode ser celebrada em atitude de humildade e de contrição". E, acrescentou em seguida: — "Em rigor, ninguém merece ser padre. Ser padre é emprestar-se a Jesus Cisto. No púlpito, o padre empresta os lábios ao Divino Mestre. No altar empresta as mãos. No confissionário perdoa pecados em seu nome e em seu lugar..."

A Missa Pontifical

— "Depois de 25 anos de celebração da Santa Missa e de administração dos sacramentos" — prosseguiu D. Helder — "só nos cabe pedir perdão a Deus pelas fraquezas e misérias humanas, pois o que esmaga o sacerdóte é ter poderes divinos, mas pessoalmente continuar humano e pecador".

Em missa Pontificial celebrada na manhã de hoje, na Igreja de Santana, D. Helder Câmara comemorou o seu jubileu de prata sacerdotal. Rezada e cantada pelo próprio bispo aniversariante, a Solene Pontifical revestirse-á do mais profundo significado místico.

Após a solenidade religiosa revelou-nos D. Helder, um almôço íntimo com o Cardeal D. Jayme de Barros Câmara deverá completar os singelos e significativos festejos.

Um Pouco de Sua Vida

Reiterando que não é de seu feitio falar de sua própria pessoa, D. Helder passou a relembrar para ULTIMA HORA alguma coisa da existência agitada e profícua que constitui os seus 25 anos de sacerdócio. Nasceu em Fortaleza, a 7 de fevereiro de 1909. Recebeu a ordenação sacerdotal 22 anos depois, ou seja a 15 de agôsto de 1931, na Igreja da Prainha em Fortaleza. Foi ordenado bispo em 20 de abril de 1952 e três anos depois era feito arcebispo. Foi eleito secretário geral da Conferência Nacional dos Bispos do Brasil e hoje D. Helder Câmara é o assistente geral da Ação Católica do Brasil.

Surpreendente!
E tão fina que quasi cabe dentro de um dedal!
1.009
o novo tipo de meias Super cristal de
Andorinha
Um sonho que se torna realidade!
Procure conhece-las, hoje mesmo e ficará encantada.
Rua do Ouvidor, 167

Grc Publ. 1/40

TAPETES E PASSADEIRAS
com preços de atacado e varejo e por atacado
AVENIDA GOMES FREIRE 559
Um grande depósito
Fone: 32-8385

SENHORA
O seu busto, é pequeno ou pouco desenvolvido, use sem demora o famoso produto
PENICIL KITI BÉL
(à base de hormônios) Tratamento rápido e garantido, à venda nas Casas Cirio, — Casa Hermany — Perf. Carneiro — Perf. Neiva — Farm. Rápida Noite e Dia (Copacabana) e em tôdas as boas casas do ramo. Pedidos Tel. 32-0746

Agora você pode escolher...

...entre a garrafa GRANDE
e a garrafa normal
A mesma qualidade de Coca-Cola agora em dois tamanhos:
a garrafa grande para as refeições
e a garrafa normal para a hora do lanche...
Isto faz um bem...
BEBA Coca-Cola

Fabricantes Autorizados: COCA-COLA REFRESCOS S/A
Rua Conde de Leopoldina, 686 - Rio

"Flashes" do Momento

O ADVOGADO RAUL FERNANDES E O PETROLEO DA BOLIVIA

O SENHOR Raul Fernandes saiu da toca para defender seus clientes no caso do petróleo da Bolivia. Isto acontece através de uma carta enviada pelo chanceler do Govêrno Café Filho ao "Correio da Manhã" em retificação a um de seus colaboradores. Nesta carta acha o ex-ministro que o privilégio que o Brasil obteve pelo tratado de 1938 para explorar uma area petrolifera no vizinho pais é negativo. E acentua: "Digo privilegio negativo, porque a exploração dos poços produtivos não seria concedida ao governo brasileiro, mas a emprêsas privadas mistas brasileiro-bolivianas que se constituissem para esse fim".

Ora, depois dos ataques que a Petrobrás vem sofrendo das fôrças invisiveis, surgiu a campanha no sentido de forçar o nosso Governo a entregar à exclusiva iniciativa privada a participação, por parte do Brasil, na sociedade de economia mista, que se vier a fundar para explorar o petróleo boliviano. Mas, a coisa estava em termos de campanha, não se sabendo bem quem a orientava. Agora, porém, surge o Sr. Raul Fernandes dando o assunto como resolvido, o que de algum modo revela a sua participação profunda e habil no problema, e participação em sentido contrário aos interesses fundamentais do nosso Pais. Sim, porque o objetivo dessa campanha se entrosa numa rede de interêsses de que já se acha ao par o Estado-Maior do Exercito e o Presidente da República. Por isso mesmo, já no govêrno Café Filho, a secretaria do Conselho de Segurança refugou o projeto de nota a respeito preparada pelo ministro do Exterior de então...

A Nação, porem, não conhece tais manobras por trás das quais se agita, entre outros corifeus da politica golpista, o velho advogado Raul Fernandes. Vamos, por isso, demarcar a questão em linhas gerais.

Depois que a Bolivia deliberou abrir o pais aos capitais estrangeiros no problema petrolifero, coube a certa empresa estrangeira uma concessão a leste e ao sul da área reservada ao Brasil. Como se sabe, a exportação do petroleo boliviano só será economica através do nosso território, com livre trânsito até o Pôrto de Santos. Se a Petrobrás entrar na exploração e construir o oleoduto Bolivia-Santos, a companhia concessionaria estrangeira ficará na condição de nossa dependente, pois só através do oleoduto, insistimos, o petroleo boliviano terá escoamento economico. E isto é que ela quer evitar, alterando as posições, isto é, tornando o Brasil, dentro do seu proprio territorio, dependente dela. Dai a guerra que vem movendo contra a Petrobrás para afasta-la da participação na exploração do petroleo boliviano.

O problema tem um aspecto econômico e outro de defesa nacional. Dai a posição do Conselho Nacional de Segurança refugando a iniciativa do velho chanceler a serviço de interesses estrangeiros e de alguns grupos nacionais que especulam num sentido estritamente privado, sem levar em conta os legitimos interesses nacionais nesta palpitante questão. Quando falamos em grupos nacionais, referimo-nos aqueles que estão se escusando a satisfazer as exigências do artigo 48, da lei 2.004, que destina uma parte de seus lucros aos trabalhos de pesquisa de petroleo sob a direção da Petrobrás. Eles negam-se a entregar essa renda à Petrobrás, renda que por lei pertence a Nação. Desejam, por outro lado, liberdade para empregá-la na Bolivia e, assim, fugir ao cumprimento da lei. A renda que se destina ao fundo de pesquisa, já atinge soma superior a duzentos milhões de cruzeiros, o que determina, por si mesmo, essa outra onda de descredito contra a Petrobrás.

Ora, não obstante as espertezas do Sr. Raul Fernandes e a campanha de nacionais e estrangeiros contra a Petrobrás, o certo é que a nossa emprêsa estatal tem organização tecnica, recursos amplos e vem provando dia a dia a sua indiscutivel eficiencia. Ela é que poderá prestar, dentro de um ponto de vista dos interesses nacionais autenticos, os serviços de boas relações comerciais e de amizade entre o Brasil e a Bolivia. Nada impede que a Petrobras receba a colaboração de capitais privados, minoritarios, bolivianos e brasileiros. Perfeito! Mas que passe o contrôle do oleoduto a companhia concessionária estrangeira ou se ausente da exploração cedendo o seu lugar aos nacionais que desejam fugir ao cumprimento da lei brasileira, é que não. De modo algum!

Benção Apostolica de Sua Santidade ao Povo Brasileiro e ao Presidente da Republica

Pio XII a JK: "Que Deus Proteja Nosso Dileto Filho Juscelino"

A Integra da Carta Enviada ao Chefe do Govêrno Pelo Sumo Pontifice, Pedindo a Deus Que Assista o Presidente do Brasil, "Com a Cópia de Suas Graças na Reta Governação Das Terras de Santa Cruz"

O Papa Pio XII enviou ao Presidente Kubitschek a seguinte carta:

"Ao nosso dileto Filho
Doutor Juscelino Kubitschek de Oliveira
Presidente da República dos Estados Unidos do Brasil.

Foi com a maior complacência para o Nosso agrado que recebemos a tua última carta.

Os sentimentos de gratidão e de reconhecimento, que nela Nos manifestavas, encheram-Nos de grande jubilo e regozijo.

Muito penhorado por êste novo testemunho de amor filial, pedimos a Deus que te assista, com a cópia das Suas graças na reta governação das Terras de Santa Cruz.

Qual prova da Nossa benevolência, de muito bom grado concedemos a Ti e a todo o querido povo brasileiro a Nossa paternal Benção Apostólica.

Vaticano, 28 de Julho de 1956, (a) Pius pp. XII".

Proposta do Senador Kerginaldo Cavalcanti

Eleição Dentro de um Ano: Fórmula do Senado Para a Crise do Distrito

Liquidada a Emenda Chagas Freitas Para Eleições em 120 Dias — Solidariedade do PSD a Renato Archer — Modificação Radical no IBC

Ninguém tem duvida da derrota da emenda do deputado Chagas Freitas no Senado. A seu favor votarão três ou quatro senadores apenas. O Senado vai apresentar por êsses poucos dias, uma emenda constitucional, assinada pelos líderes do PSD e da UDN marcando a eleição para prefeito em 1958, cuja minuta está sendo redigida pelo Senador João Villasboas. Pretende-se assim que a eleição do prefeito seja simultânea com a dos vereadores.

Estamos informados de que o Sr. Kerginaldo Cavalcanti inclina-se por uma terceira fórmula. O líder do PSP sustentará a constitucionalidade da emenda Chagas Freitas, mas sugerirá uma outra emenda mandando que a eleição se realize dentro de um ano a partir da data da publicação da lei.

O Sr. Felinto Muller, declarando de início que considera o assunto já bastante esclarecido, afirmou:

"Se a disposição do projeto que manda proceder eleição para prefeito dentro de 120 dias não fôsse tão frontalmente inconstitucional eu recerria sua rejeição porque é altamente inconveniente. Por essas razões, tenho me manifestado contra, e estou convencido de que o Senado não a aprovará. Quanto à coincidência de mandatos, será realmente preferivel estabelecê-la em relação à Câmara dos Vereadores, mas nada quero adiantar a êsse respeito, sem antes terminar as consultas que estou realizando no seio das bancadas que integram o Senado.

Nota do PSD

A primeira entrevista do lider do govêrno na Câmara, sr. Vieira de Melo, após sua ausência do país por mais de duas semanas, teve início com a apresentação de uma nota, que o deputado Vieira ditou para a imprensa. Diz a nota:

"Reunidos hoje, os líderes das diversas bancadas do PSD, e depois de analisarem detidamente vários assuntos legislativos pendentes de decisão, deliberaram:

1.º) Apoiar por proposta do deputado Fonseca e Silva, um voto de louvor ao vice-líder José Joffili, pela eficiência e denodo com que conduziu a bancada, na ausência do titular.

2.º) Reconhecer, por proposta do deputado Pacheco Chaves, a alta correção com que se conduziu nos debates travados sôbre nossa política de energia atômica, o deputado Renato Archer, bem como protestar contra a deturpação das idéias e da atitude do bravo representante maranhense."

Modificação Completa no IBC

O deputado Newton Carneiro, relator da Comissão de Inquérito sôbre café, declarou ontem a ULTIMA HORA:

— "O ante-projeto que já está pronto, para ser apresentado na Câmara dentro de pouco, modifica quase que completamente o I.B.C. Entre outros pontos, dá-lhe a envergadura de um Ministério, centralizando para o Instituto todos os papéis necessários à exportação de café e reduzindo sua direção ao presidente e três diretores que são: diretores de departamentos econômicos, agricola e industrial. O ante-projeto cria também o Fundo do Café, que ficará ligado ao IBC."

No assunto de estender ao trabalhador do campo as leis trabalhistas, a UDN anda opinando favoravelmente com assanhamento como se ela realmente tivesse raizes nos problemas de fundo popular. Sôbre a indumentária Luis XV, vestiu um macacão e pensa que as rendas preciosas e as sedas raras não aparecem. E toca a defender aquilo que no intimo odeia, e toca a espalhar palavras protetoras sôbre o que realmente deseja ver aniquilado. Se há partido polarizado com o PSD é justamente a UDN reacionária e preponderante, tanto quanto o partido do Sr. Juscelino. Chega a ter graça ver a eterna vigilante enrolada num macacão e deixando por onde passa, não o cheiro de óleo, de terra e graxa mas, o de loção inglesa fabricada para a Casa Real! Não convence e tem tonalidades de ridiculo estar agora a UDN tentando interessar-se pelo trabalhador de qualquer setor ou zona, ou tentando dar a impressão que por tal problema se preocupa quando em todo o tempo de sua existência sempre fêz questão de ser olhada e recebida como partido "society", partido protetor de grupos econômicos além de ser trombeta favorável ao entreguismo salvador! Os udenistas amanhã são bem capazes de proclamar e reivindicar para si os principios do PTB dizendo inclusive que foram êles os insufladores no espirito de Getúlio para a fundação do partido das massas! Tudo pode acontecer nêste País quando a UDN se movimenta e articula os seus oradores brilhantes e acetinados.

O PTB deseja, conforme acôrdo com o PSD durante a campanha presidencial, dar ao homem do campo a proteção das leis trabalhistas. Imediatamente aparecem pessedistas obstruindo o regime de urgência do projeto de autoria do Ferrari sob alegações infantis de que é preciso esperar que o progresso transponha a zona rural para então ser lançada uma legislação compatível e criteriosa, que satisfaça e amenize as dificuldades e as misérias do abandonado homem do interior. Como a UDN é gêmea de alma do PSD, mascarou-se de verdadeiramente interessada no problema e apareceu, não para socorrer o trabalhador rural mas, sob o pretexto de dar mais e com mais equilibrio do que pretende o PTB, através de sugestões e substitutivos ao projeto Ferrari, ganhar tempo, alongar o desespêro das almas desprotegidas e retardar os socorros que a lei oferece de imediato. Tudo isso, sob a capa de protetora, a UDN manipula a favor do PSD que, só tem o intuito de fugir ao compromisso. Vieram ao encontro dos seus desejos, vários pessedistas fazendo análises do projeto, reconhecendo que o trabalhador do campo necessita de auxilio mas, em função da realidade e não em função da necessidade do asfalto, querendo mostrar que o acôrdo do PTB com o PSD está funcionando em prejuizo dos altos interêsses do País. E por que os pessedistas não viram e alertaram o seu partido quando se processou o entendimento das duas agremiações durante a campanha eleitoral do Presidente Juscelino? Essa de reconhecer agora os maleficios do projeto petebista, não passa de golpe baixo e muitissimo conhecido. Diz o Carlos Pinto (PSD) que o trabalhador rural necessita de tôda a assistência mas, em função da realidade. Diz também que não é possivel dar o auxilio senão de acôrdo com as necessidades. Não entendemos patavina no raciocinio. A realidade do trabalhador rural não é dramática? Se o trabalhador rural necessita de ajuda na mesma linha das suas necessidades, nos parece que o auxilio deve ser completo e irrestrito, integral, pois só assim estará a ajuda enquadrada na ordem direta da realidade. A verdade é que o partido do Sr. Juscelino não quer dar coisa nenhuma ao homem do campo. É um partido que defende os latifundiários, os donos de escravos, é um partido conservador e pelos sintomas da imprensa em geral, orientada pelo espirito reacionário, vemos bem como terá de lutar o PTB para obrigar o PSD a cumprir o que prometeu ao brasileiro do interior quando precisava urgentemente do partido trabalhista para a vitória. De encontro aos argumentos dos Deputados Carlos Pinto e Fontenelle (PSD), a imprensa de grupos latifundiários arreganhou-se em elogios e manchetes numa publicidade espantosa. Para a UDN que também sente subterrâneamente o pensamento do PSD, a imprensa fêz o mesmo. Para o PTB, falou por alto como se o Deputado Ferrari estivesse dizendo, ou pedindo tolices e artimanhas que não valem o espaço de um jornal! Lá nos vem o magnifico Afonso Arinos borboleteando sôbre um problema que odeia, por se tratar do material massa popular, e apresenta substitutivo ao projeto do PTB das leis do trabalho para o meio rural! É uma falta de ética deputados, jornalistas e chefes de oligarquias atacarem o projeto do Ferrari com ares de mestres de equilibrio social, sendo êles proprietários de terras, donos de usinas ou com interêsses equivalentes! Não compreendemos como pode uma pessoa pontificar abertamente, sem escrúpulos, diante de um público numeroso, tendo os seus intuitos inteiramente despidos! Mas, isso acontece com frequência no Brasil. Todos se julgam com autoridade moral para doutrinar em causa própria. Se quisermos averiguar por que o fundamento dos seus argumentos, temos de emprestar um pouco de vergonha aos mestres defensores da teoria do Deputado Carlos Pinto, Napoleão Fontenelle, apoiados pela UDN. O PTB que se prepare para a luta surda e capciosa e, os trabalhadores do campo que se aguentem na miséria e no abandono por mais tempo porque o PSD e a UDN não vão abrir mãos de seus interêsses a favor da massa rural. Aparecerão mestres em tranquilidade nacional, doutores em equilibrio social, profetas em exatidão propicia do tempo para fazer justiça e, tantas coisas com lógicas flutuantes que retardarão a solução do problema cruciante. A verdade é que fora o PTB, nem o PSD nem a UDN desejam proteger o homem do campo. Ficariam sem o contrôle de uma multidão de escravos e isso transformaria a vida confortável de muitos dos seus componentes e diminuiria muitas vantagens pessoais. E convenhamos que essas reações são humanas, embora não sejam cristãs nem patrióticas. E mesmo podemos dizer que, são reações falhas de previsão, falhas de acuidade politica quando não forem falhas de inteligência.

RETRATO sem Retoque

Adalgisa Nery

O MACACÃO DA UDN

JOSÉ CÂNDIDO MOREIRA DE SOUZA DENUNCIA:

1 MILHÃO POR DIA GASTA A PREFEITURA PARA JOGAR FÓRA UMA RIQUEZA: O LIXO

Revolucionário Projeto do Vereador Carioca Para a Solução do Problema da Industrialização do Lixo — Oito Artigos Sintetizando Longos Estudos — O Exemplo Das Grandes Cidades do Mundo — Economia de 200 Milhões Para a Municipalidade Com a Construção de Três Usinas — Financiamento

Num projeto de penas oito artigos, refletindo a síntese de longos estudos, o vereador José Cândido Moreira de Souza traz para o debate parlamentar o problema da industrialização do lixo, assunto já solucionado de há muito, em várias cidades do mundo.

Nêsse projeto, já enviado à Mêsa da Câmara Municipal o sr. José Cândido determina a abertura de concorrência, por parte do Prefeito, para construção e montagem de três usinas, uma com capacidade para 1.000 toneladas diárias, e as duas outras com capacidade de 500 toneladas cada. Em terrenos determinados pelo Executivo, a usina maior (1.000 toneladas) deverá ser localizada no Caju ou adjacências e as outras menores, uma na Zona Norte e outra na Zona Sul. Essa localização visa a diminuir os problemas do transporte do lixo e que, atualmente custa rios de dinheiro à Prefeitura.

Aproveitamento

Equipadas em bases econômicas, higiênicas e obedecendo aos mais modernos requisitos da industrialização do lixo, essas usinas funcionarão de maneira a resultar um aproveitamento econômico do lixo, nas seguintes bases: 1 — do material ferroso em forma de sucata; 2) — da matéria orgânica em forma de adubo; 3 — da escória ou moinha e das cinzas volantes, oriundas de qualquer material não aproveitado; 4) — da energia calorifica, em forma de energia elétrica, produzida pela queima de materiais inaproveitados.

Providências

Preconiza, ainda, o projeto do sr. José Cândido uma série de indispensáveis providências de ordem tecnica, ou sejam — a) — proibição da triagem manual do lixo e de qualquer contato pessoal; b) — adoção de processo eletromagnético para a tiragem do material ferroso, devendo a sucata ser prensada de tal forma a evitar o uso de recipientes tirados do lixo; c) — cuidados com as exigências de higiene e saúde públicas, no processo de eliminação de gases residuais pelas chaminés; d) — capacidade tal das fossas de recolhimento do lixo, que garanta o depósito, em caso de paralisação da usina, no mínimo pelo prazo de 3 dias; e) — condições tecnicas das usinas que permitam maior produção de energia elétrica, quando o mercado de adubo não aconselhar grande produção; f) — fornos em condições que lhes permitam a queima de material heterogêneo; g) — condições de equipamento das que possibilitem o funcionamento normal de cada fase da industrialização, evitando-se as improvisações tão comuns e tão prejudiciais em problemas de ordem técnica.

Financiamento

Em outro dispositivo, o projeto José Cândido autoriza o Prefeito a fazer contratos de financiamentos com emprêsas nacionais ou estrangeiras, financiamentos êsses que poderão ser obtidos por prazo superior a cinco anos.

A exploração das usinas só poderá ser feita por emprêsas particulares, escolhidas através do processo da concorrência pública, a menos que essa apuração conclua pela inexistência de concorrentes idôneos técnica e financeiramente. Nêsse caso, a Prefeitura poderá explorar as usinas, até que se constitua uma emprêsa de economia mista com tal finalidade.

Estudos

O sr. José Cândido procedeu a êsses estudos, concomitantemente com os assessores do Prefeito, srs. Hilton J. Gadret e Roberto Filgueiras e com o Diretor da Limpeza Urbana, sr. Gastão Henrique Senges. De acôrdo com êsses estudos, chegou-se a conclusão de que dos 360 milhões de cruzeiros que a Prefeitura gasta por ano (1 milhão por dia) para coletar, transportar e jogar o lixo fora, 200 milhões poderão ser recuperados, através do aproveitamento economico do lixo, já referido nesta reportagem.

ARGUMENTOS DE CIMENTO ARMADO

Palavras, palavras...

Não. Não são palavras ao vento, mas confirmadas pelas realizações concretas, inclusive — como o Edifício Itu, de chaves já entregues — a mais alta do Rio de Janeiro.

A politica de barateamento do teto próprio, baseada na redução do preço unitário, garantia de maior volume de vendas, tem produzido resultados positivos: — dezenas de milhares de chefes de família, por nosso intermédio, adquiriram seus apartamentos e vêm multiplicando, assim, o patrimônio de seus entes caros.

Mais lucraram, ainda, **os compradores da fase de incorporação**, que não tiveram de pagar um só centavo além das condições do contrato de compra — **sem reajuste** — embora tivéssemos de enfrentar preços sempre majorados de material de construção, equipamentos elétricos e de custo de mão-de-obra.

Como pudemos manter a palavra, **não reajustando**, nem usando o pretexto da desvalorização da moeda como estimulo à especulação?

Não é difícil, já o dissemos, porque instituimos o **SEGURO DO PREÇO.**

Beneficiários, também, das vantagens oferecidas aos nossos compradores, reservamos apartamentos por nós incorporados e a diferença, consequente da valorização, permite nos atender aos aumentos de custo, **sem onerar os compradores da fase de incorporação.**

Êste método fácil, simples, sem segrêdo, verdadeiro ovo de Colombo — nós o temos seguido à risca em nossa carreira de incorporador, assinalada pela expansão crescente de realizações.

Podemos, assim, também agora, proporcionar as condições mais vantajosas **— o melhor negócio imobiliário de todos os tempos** — a que fizemos questão de associar o nosso nome, no **EDIFICIO SANTOS VAHLIS.**

No coração da cidade, ESQUINA DE SENADOR DANTAS COM LARGO DA CARIOCA E AVENIDA PERIMETRAL, estamos vendendo, na fase da construção, por 374.000 cruzeiros, apartamentos **hoje vendidos**, em outras zonas de **muito menor avaliação**, por 520.000 cruzeiros.

O comprador, portanto, não vai ganhar sòmente o **valor futuro**, o que já ganharam por exemplo, os adquirentes dos Edificios Itu e Maypu, que podem lucrar em conjunto, pela diferença entre o preço de aquisição e avaliação atual, mais de 370 milhões de cruzeiros.

Além do **lucro certo** de amanhã, o comprador **ganha imediatamente**, NO ATO DA AQUISIÇÃO, a margem resultante entre o **reduzido preço de compra** e o **maior valor real.**

Os argumentos de cimento armado falam do acêrto de nossa prática.

São êles a **"prova dos nove"** de uma atuação resultante em firme confiança nos destinos do Brasil, que só se pode basear na sorte melhor do seu grande povo.

SANTOS VAHLIS

INCORPORA E VENDE IMÓVEIS DESDE 1933

Assembléia 104 — 4.º andar

Diário do CATETE

"O Govêrno Não Aceita Imposições"

Poucas horas antes de tomar o avião com destino ao Ceará, o Presidente chamou ao Catete o Coronel Frederico Mindelo a fim de saber quais as providências já tomadas pela COFAP sobretudo na questão do leite, em face do "lock-out" dos produtores.

Mindelo fêz uma longa e minuciosa exposição a Kubitschek, mostrando-se confiante no resultado das medidas tomadas não só visando a normalização do comércio de leite como do açúcar. (A cidade já começou a ser reabastecida de açúcar desde ontem, quando houve falta em vários pontos).

Quanto ao leite, a verdade é que a crise continua. Mostrando-se disposto a agir com energia e reafirmando seu ponto de vista segundo o qual tudo deve ser feito para evitar o aumento de preços do produto, JK teria manifestado ao presidente da COFAP sua aprovação contra o "lock-out" dos produtores de leite, acentuando, em tom categórico, que o "govêrno não aceita imposições". O Presidente revelou-se desejoso de reexaminar a questão, levando em consideração as razões alegadas pelos produtores, mas é preciso ter em mira, sobretudo, a economia popular que já não suporta novos ônus.

Vaga Para Alvaro Lins

Com o decreto assinado ontem por JK na pasta das Relações Exteriores, removendo o Sr. Heitor Lira da Embaixada de Portugal para a Embaixada junto à Santa Sé abriu-se em Lisboa a vaga a ser ocupada pelo Sr. Alvaro Lins.

A mensagem do Presidente submetendo a aprovação do Senado o nome do chefe do Gabinete Civil já está pronta e devera ser enviada logo depois da volta de Kubitschek do Ceará.

O Caso de Juarez

Uma fonte do Catete informou, ontem, ao repórter que já chegou às mãos de JK o pedido de transferência para a reserva do General Juarez Tavora. O Presidente resolveu aguardar alguns dias antes de despachar o pedido, em face, sobretudo, dos apelos dirigidos pelos proprios colegas de farda de Juarez no sentido de que êle permaneça nas fileiras do exército.

Caixas Economicas

JK estêve presente ontem à noite à solenidade de encerramento da X Reunião Congressual das Caixas Econômicas Federais, à Rua da Quitanda, 30.

No discurso que então pronunciou (de improviso) Kubitschek referiu-se à importância da nova Lei Orgânica cujo projeto em breve enviara ao Congresso e solicitou a colaboração de todos na batalha que vem sustentando contra a inflação e pela estabilidade da vida econômica do País.

No Ceará

Cêrca da meia noite de ontem, o Presidente seguiu por via aérea para a capital do Ceará, a fim de participar da solenidade de conclusão dos trabalhos do Congresso de Higiene realizado em Fortaleza.

O regresso de JK está previsto para a próxima sexta-feira.

TRANSCRITAS NA CÂMARA DE NITERÓI AS REVELAÇÕES SÔBRE POLITICA ATÔMICA

Nos Anais da Casa do Povo Niteroiense a Série de Reportagens de Olimpio Guilherme em ULTIMA HORA Sôbre "a Tempestade Atômica Que Abala o Brasil" — Iniciativa do Vereador José Ramos

NITERÓI 14 (Da sucursal) — Na sessão de ontem da Câmara Municipal de Niterói, que se está reunindo extraordinàriamente, usou da palavra o Vereador José Ramos, líder da bancada trabalhista, que leu a primeira reportagem da série que o jornalista Olimpio Guilherme escreve a respeito da energia atômica para ULTIMA HORA.

O orador enalteceu a atuação nacionalista da ULTIMA HORA que, acolhendo colaborações de homens consciente e conhecedores de assunto tão palpitante, prestam inestimável serviço à nação, esclarecendo o povo quanto ao importante problema.

O Sr. José Ramos referiu-se, também, a coragem e ao patriotismo do jornalista e escritor Olimpio Guilherme, cujo trabalho jornalistico, publicado em série por êste jornal, vem tendo ampla repercussão em todos os setores da vida nacional.

O discurso do lider trabalhista na Câmara Municipal niteroiense foi entrecortado de apartes, todos favoráveis ao pensamento do procer fluminense, destacando-se as palavras do lider da bancada socialista na Câmara, Sr. Afonso Celso, que fêz suas as palavras do representante do PTB.

Finalizando, afirmou o Sr. José Ramos que, nas próximas sessões da Câmara Municipal, voltará a tratar do assunto, lendo todos os artigos publicados em ULTIMA HORA por Olimpio Guilherme.

5 BILHÕES em depósitos
traduzem eficiência e confiança
BANCO DE CRÉDITO REAL DE MINAS GERAIS S. A.
FUNDADO EM 1889

A VERDADE SOBRE A TEMPESTADE ATOMICA QUE ABALA O BRASIL (3)

CADA VEZ MAIS TRÁGICOS OS LANCES DA CORRIDA ARMAMENTISTA ATÔMICA!

Quem quiser compreender a intrincada história dos chamados "acordos atomicos" assinados entre o Brasil e os Estados Unidos precisa apelar para o classico e infalivel recurso da analise cronologica dos acontecimentos. O metodo e intuitivo: alinham-se as datas, justapoem-se os fatos e, pela natural sequencia das ocorrencias, de pronto identificam-se as causas e os efeitos. Por certo, o metodo não e dos mais amenos, mas e o unico capaz de afastar o estudioso da balburdia a que inevitavelmente a conduzira o relato mais ou menos desordenado dos antecedentes dos varios ajustes firmados para a exportação de nossos minerais atomicos.

1940 — PROGRAMA DE COOPERAÇÃO

Neste sentido, um dos primeiros entendimentos havidos entre o governo brasileiro e o norte-americano, foi, sem duvida, o Programa de Cooperação Brasil-Estados Unidos, para o estudo e avaliação de nossos recursos minerais, iniciativa que foi executada com amplitude invulgar durante todo o periodo da guerra.

Foi êste um dos balanços mais importantes jamais realizados pelos americanos em nosso territorio, e do qual nasceria a plena convicção de nossas possibilidades petroliferas (sobretudo na Amazônia) e a certeza de que o Brasil era uma nação destinada a representar um papel dos mais destacados na Era Atômica.

1943-1944 — ACORDOS DE WASHINGTON

Em plena guerra, o Brasil assinou com os Estados Unidos os célebres Acordos de Washington, sôbre cuja natureza e consequências se poderia escrever uma enorme de obras de psicologia politica. Mas, estavamos na guerra e na guerra, tudo se fazia pela vitória de um ideal. Até aquela E mais ainda: até mesmo Bretton Woods, onde o Brasil aderiu à constituição do Fundo Monetario Internacional.

1945 — CHAPULTEPEC E O 1. ACÔRDO ATÔMICO SECRETO

De janeiro a março realizou-se a Conferencia de Chapultepec (Mexico), precisamente no periodo em que, nos Estados Unidos, a Comissão Acheson-Lilienthal redigia seu famoso parecer sôbre as diretrizes a serem seguidas por Washington para o controle absoluto da energia atomica.

Foi durante a Conferencia de Chapultepec que o Secretario de Estado norte-americano, Stettinius, ofereceu ao delegado brasileiro aquele conclave, o Ministro do Exterior João Veloso, a minuta do 1.º Acordo Secreto para a venda de minerais atômicos brasileiros aos Estados Unidos, estes já então apoiados pela Resolução XXI que a Conferencia acabava de subscrever unanimemente.

O Acôrdo foi ratificado no Rio de Janeiro a 16 de junho de 1945, precisamente no dia em que, nos desertos do Novo México, os cientistas nucleares procediam a experiencia inicial da bomba atômica, que em agôsto destruiria Hiroshima e Nagazaki. O 1.º Acôrdo Atômico (cujo texto nunca se divulgou) foi denunciado pelo Presidente Dutra em 1948.

PLANO BARUCH E 29 DE OUTUBRO

No dia 13 de agôsto de 1945, vesperas da capitulação do Japão, o Senador Baruch apresentou à ONU, recem-criada, o diabolico plano que recebeu o seu nome para a expropriação de tôdas as jazidas de minerais físseis do mundo, em favor de uma organização de tipo internacional, especialmente controlada pelos Estados Unidos para o dominio total da energia atômica.

O delegado brasileiro ao conclave, Almirante Alvaro Alberto, que partira com instruções para apoiar o Plano americano, ao ter conhecimento de seu verdadeiro sentido comunicou-se com o Ministro João Neves, e, ouvindo o Presidente Getulio Vargas, deu recebeu ordens peremptorias para negar o voto brasileiro à comunicação daquele disparate.

Isto se passava em fins de agôsto. O Embaixador Adolph Berle, que estivera em Chapultepec, já manobrava no Rio. No dia 29 de outubro o Presidente Vargas era apeado do Governo por um golpe de Estado.

1946 — LEI McMAHON

Seguindo as diretrizes do Relatorio Acheson-Lilienthal, os Estados Unidos criaram no dia 30 de julho a Comissão de Energia Atômica, sem duvida a lei (McMahon) mais "revolucionaria" até hoje aprovada pelo Congresso americano, e pela qual se procurou defender o grande segredo através de um rigido controle contra a espionagem, pelo cerceamento da difusão de informações cientificas e pelo monopolio estatal da energia atômica.

1947 — COMISSÃO DE ESTUDOS E FISCALIZAÇÃO DOS MINERAIS ESTRATÉGICOS

Em 1947 criava-se no Brasil uma Comissão de Estudos e Fiscalização dos Minerais Estratégicos, providencia naturalmente ditada pelo mau êxito do 1.º Acôrdo Secreto de 1945 e pelo claro contrabando de areias monazíticas do Espírito Santo.

1948 — ACÔRDO ADMINISTRATIVO

Com o objetivo de impedir o comercio de materias-primas estrategicas com a União Sovietica e as Republicas Populares, os Estados Unidos sancionaram a Lei de Assistencia ao Exterior, primeiro passo para o Battle Act de 1951, pouco depois reforçado pelo Plano Marshall.

Realmente, no dia 26 de novembro era concluido, entre o Brasil e os Estados Unidos o chamado "Acôrdo Administrativo", firmado pelo então Interino Hildebrando Accioli, e pelo Embaixador americano Herschel V. Johnson. Com o propósito de dar prosseguimento ao "programa de cooperação, estabelecendo em 1940 para o estudo dos recursos minerais do Brasil, por meio de pesquisas geologicas, localização de jazidas, ensaios laboratoriais e projetos correlatos", o Acôrdo estabelecia um intimo entendimento entre o nosso Departamento Nacional da Produção Mineral, do Ministerio da Agricultura, o Bureau of Mines e o Geological Survey, da Secretaria do Interior dos Estados Unidos.

As investigações teriam caráter estritamente confidencial, evidentemente, e se destinariam "ao uso exclusivo dos respectivos governos, ate que ambas permitam a sua divulgação" — clausula que não impedia que as informações relativas as novas jazidas brasileiras fossem conhecidas nos Estados Unidos, fato que explica a antecipação com que o registro de muitas concessões fosse solicitado por industriais norte-americanos.

Graças a esse acôrdo, geologos e técnicos americanos ampliaram suas pesquisas em territorio nacional e chegaram, com grande esforço, a conhecer o verdadeiro e extraordinario valor de muitas de nossas reservas de minerais atômicos, já então objeto de referências especiais entre o Presidente Truman e o General Eurico Gaspar Dutra durante a visita (1949) do então Presidente brasileiro a Washington.

1949 — OS EE. UU. PERDEM O MONOPÓLIO ATÔMICO

Um acontecimento inesperado, de profunda repercussão mundial, marcaria o ano de 1949: a União Sovietica fazia explodir, no mês de agôsto, sua primeira Bomba Atômica. Desaparecia, de um instante para outro, o monopolio que os Estados Unidos esperavam manter ainda por meia dúzia de anos. A corrida armamentista assume, a partir de então, um caráter tragico, o que explica a imensa procura de minerais nucleares por todos os cantos da terra.

1951 — O CONSELHO NACIONAL DE PESQUISAS

O ano de 1951 foi decisivo na historia dos minerais atômicos brasileiros.

Depois de intensa campanha de opinião publica e de renhidos debates no Congresso, foi criado no dia 15 de janeiro o Conselho Nacional de Pesquisas (CNPq), pela Lei n.º 1310, que estabeleceu o monopolio estatal da energia atômica no Brasil ao estabelecer, em seu Art. 5.º:

"Art. 5.º — Ficarão sob contrôle do Estado, por intermedio do CNPq ou, quando necessário, do Estado Maior das Fôrças Armadas, ou de outro órgão que for designado pelo Presidente da República, tôdas as atividades referentes ao aproveitamento da energia atômica, sem prejuizo da liberdade de pesquisa cientifica e tecnológica".

Isto se passava em meados de janeiro. Em abril, logo depois de assumir, pela segunda vez, a direção do Itamarati, em 31 de janeiro, o Sr. João Neves da Fontoura partia para os Estados Unidos, a fim de participar da IV Reunião de Consulta dos Ministros das Relações Exteriores das Americas.

Em Washington, o Sr. João Neves foi "insistentemente solicitado a visitar a Comissão de Energia Atômica", onde o seu presidente, Gordon Dean, pediu-lhe que alguns de seus acessórios fôssem convidados a vir ao Brasil, com o intuito de ensinar aos nossos tecnicos os novos metodos para a prospecção do uranio.

GORDON DEAN NO BRASIL

Realmente, formulado o convite pelo nosso Govêrno, no dia 2 de novembro chegava ao Rio de Janeiro o próprio Gordon Dean, por coincidência, uma semana depois de ser sancionado, em Washington, o Battle Act.

A presença de Gordon Dean não se prendia, evidentemente, aos objetivos externados ao Sr. João Neves, em Washington, mas à concretização de um acôrdo de venda de minerais atômicos, de há muito teimosamente solicitado ao Presidente Vargas pelo Embaixador Hershell Johnson.

Muito breve o país conheceu os resultados da visita do presidente da Comissão de Energia Atômica dos Estados Unidos.

1 — Um mês após a chegada do sr. Gordon Dean era sancionado o Decreto n.º 30.230, de ..... (I-XII-1951), passou a disciplinar a pesquisa e a lavra dos minerais de interesse para produção de energia atômica, em flagrante contradição com a Lei n.º 1.310, de 15-2-1951, que instituiu o monopólio estatal para a exportação daqueles minérios, "de Govêrno a Govêrno".

2 — Vinte e um dias mais tarde, a 22 de dezembro de 1951, em sessão plenária do Conselho de Segurança Nacional (a mesma sessão que autorizou o Presidente Vargas a firmar o Acôrdo Militar Brasil-Estados Unidos) era aprovado o primeiro acôrdo tendo de sair de cerca de cerca de 2.500 toneladas de areias monazíticas "in natura", em cada um dos três anos de vigencia do ajuste, oficialmente assinado no dia 21 de fevereiro de 1952.

Nunca se vio coisa mais parecida do que o de S. Cristóvão Dean do Brasil.

1952 — 2. ACÔRDO ATÔMICO

Em um dia 21 de fevereiro [illegible] assinaram-se dois atos: [illegible] o segundo Acôrdo Atômico [illegible] Estados Unidos, sem qualquer compensação [illegible] criava-se [illegible] Comissão de Exportação de Materiais Estratégicos (CEME), [illegible] Conselho de Segurança Nacional [illegible] tôdas as operações de venda de minerais físseis.

[illegible] Acôrdo [illegible] Comissão [illegible] aprovados pelos ministérios [illegible] sôbre a matéria.

[illegible] Acôrdo [illegible] grande segredo já não existia, desde [illegible] que [illegible] Lei McMahon, [illegible] Comissão de Energia Atômica dos Estados Unidos [illegible] as [illegible] nucleares.

Poderia o Govêrno brasileiro recusar a assinar [illegible] exercia [illegible] Washington, para a assinatura do 2. Acôrdo Atômico?

A resposta é negativa porque o Acôrdo Militar Brasil-Estados Unidos [illegible] assinado [illegible] interesses americanos. Afirma o Sr. João Neves da Fontoura [illegible] Globo" de 26-V-1956, que este argumento não é valido, porque o Acôrdo sôbre monazita é de 21 de fevereiro de 1952 e o Acôrdo Militar com a promessa de assistência recíproca de Vargas e das Fôrças Armadas [illegible] quatro meses depois.

Não é [illegible] Tanto o 2. Acôrdo Atômico [illegible] de 1952 [illegible] Acôrdo Militar Brasil-Estados Unidos [illegible] examinados e por unanimidade aprovados na mesma [illegible] reunião do Conselho de Segurança Nacional de 22 de dezembro de 1951 sob a presidência de Vargas e [illegible] Sr. João Neves da Fontoura que [illegible] a carta endereçada a "Tribuna da Imprensa", em março de [illegible] e publicada pelo "O Globo" de 2-V-1956.

Assim, estão [illegible] Acôrdo Militar [illegible] aprovado [illegible] não seria possível fugir [illegible] suas cláusulas decididas, tanto mais quanto ele foi oficialmente enfocado nas três sessões, nas quais [illegible] [illegible] de 15 de março de 1952.

Mas o caso do Acôrdo Militar que tão direta influencia exerceu sôbre os ajustes atomicos e outros assuntos [illegible]

Continua

Coluna de O POPULAR

Domingos Vellasco

A ÚNICA SAÍDA

Nesta hora de crise economico-financeira que esta levando o desespêro a todos os lares, a pior coisa que se poderia fazer no Brasil, e adotar atitudes simplistas ou simplorias em face das dificuldades. Uma delas consiste em rotular de comunismo as manifestações de descontentamento que surgem, aqui e acolá. Ontem era o caso dos lavradores de Porecatu, em Goias. Afirmou-se que era um movimento inspirado pelos comunistas e viu-se que não era. Tratava-se apenas da luta dos posseiros da terra contra a grilagem dos grileiros que pretendiam enxotá-los dali. Agora, os barnabés dos comunistas o movimento dos trabalhadores rurais no norte do Parana. Pensa-se que, rotulado o movimento, resolvido está o problema. Basta que a policia entre em ação e se ela não bastar, que se usem as fôrças federais. E pronto.

Admite-se que sejam os comunistas os cabeças da agitação. E daí? Se oito mil trabalhadores somente em Londrina se deixam conduzir pelos comunistas, e forçoso admitir tambem que os comunistas estão falando de questões que lhes interessam, que êles sentem e por cujas soluções se dispõem a lutar. Então, os problemas não são dos comunistas, mas dos oito mil trabalhadores rurais de Londrina e possivelmente de todos os trabalhadores rurais do Parana e do Brasil. Qualificá-los de comunistas e apelar para a policia, não adianta absolutamente nada. E até os complica. Porque êsse anticomunismo inoperante tem sido o maior aliado dos comunistas. Uma verdade não se transforma em mentira, porque os comunistas a sustentam. Uma reivindicação justa não deixa de sê-lo somente porque os comunistas a sustentem.

O governo, os partidos e os lideres politicos do Parana, e que deviam estar a testa das reivindicações dos trabalhadores rurais de seu Estado. Se os comunistas estão tendo bom êxito na agitação, é porque aquêles se omitem e preferem a posição de espectadores do drama que os trabalhadores estão vivendo, em vez de os organizarem num grande movimento que estude os seus problemas e apresente soluções adequadas, realistas e honestas.

O caminho da organização do povo, nesta hora de crise, é a unica saída para a superação das dificuldades que afligem o povo.

DIÁRIO do Congresso

Revelação na Comissão de Inquérito:

ELABORADO PELO ADVOGADO SAN TIAGO DANTAS O DECRETO DA "VENDA DIRETA" DA MONAZITA!

Depuseram, ontem, perante a Comissão de Inquerito sôbre energia atomica os três ex-ministros das Relações Exteriores, da Agricultura e da Fazenda, respectivamente, senhores João Neves da Fontoura, João Cleofas e Horacio Lafer.

Motivo da convocação: a CEME (Comissão de Exportação dos Minerais Estratégicos) foi criada por decreto executivo referendado pelos aludidos ministros de Estado.

O interrogatorio durou mais de seis horas. Resultado da sessão, sintetizado pelo presidente da Comissão deputado Gabriel Passos, ao fim dos debates:

a) o decreto que regulou as atividades da CEME não foi elaborado pelos quadros da Administração, mas por ilustre advogado, a pedido do embaixador João Neves.

b) êsse ilustre advogado foi o senhor San tiago Dantas.

c) o referido decreto executivo não foi referendado pelos ministros militares, sem embargo de que o assunto esteja intimamente relacionado com os interêsses da segurança nacional.

d) nunca houve venda de "govêrno a govêrno", mas recurso a um artificio que permitiu a exportação. Faltava ao govêrno verba para compra do produto. Assim, os interessados na exportação dirigiam-se à CEME, orgão êsse que determinava ao Banco do Brasil o respectivo pagamento; em seguida, vinham as ordens de pagamento do govêrno americano, o qual, por sua vez, vendia o produto aos particulares. Em tais têrmos, o govêrno era apenas um intermediário, mas na verdade, as vendas se processavam de particulares a particulares.

Acrescentou o sr. Gabriel Passos:

A Comissão não tem objetivos inquisitoriais. Compreendemos que muitos erros foram cometidos porque se tratava de questão nova. E o que temos em vista, pois, é evitar a continuação dêsses erros. Daí o amplo inquerito que estamos realizando, no intuito de oferecer ao país e aos Poderes Publicos a seguro que nos parece a mais acertada em materia de tanta relevancia qual seja a da energia nuclear.

Questoes Marginais

Tecnicos Estrangeiros

Alvaro Alberto

Explicação

Diretrizes

CEME

Embaraços

para as donas de casa!

SUPER-MERCADO N.º 1 DISCO

Rua Siqueira Campos, 97, esq. Silva Castro

-Auto-serviço- para você escolher com inteira liberdade e mais rapidamente os produtos de que precisa.

Alimentos rigorosamente selecionados e completo sortimento de artigos para atender às donas de casa.

Seleção apurada nos gêneros de primeira necessidade, acondicionados em embalagens que atendem os mais modernos preceitos de higiene.

Estacionamento facil para o seu automovel, permitindo melhor comodidade durante as compras

coma melhor... por menos...

Disco

DISTRIBUIDORA DE COMESTIVEIS "DISCO" S. A.

O SEGRÊDO DO GENERAL

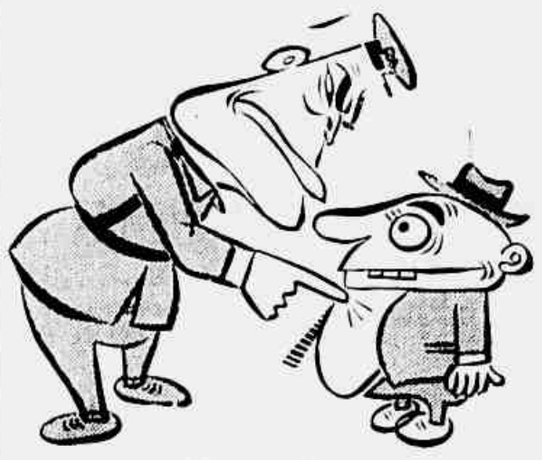

— Por que o Senhor quer saber quem são os autôres dos documentos atômicos?

— Ué! General, é que a pergunta pode sair no "Céu é o limite!"

RENATO ARCHER ANUNCIA:

NOVAS E SENSACIONAIS REVELAÇÕES NA COMISSÃO DE INQUÉRITO ATÔMICO!

O Deputado Renato Archer pretendia falar na sessão de ontem da Camara sôbre a campanha de que está sendo alvo por motivo de seus discursos em tôrno da política atômica do Brasil. Não o fez, entretanto pela dificuldade de oportunidade para ocupar a tribuna resolvendo, então, encaminhar como declarações à imprensa sua resposta aos que pretendem, como disse, "desmoralizá-lo para por êsse meio se desviar a atenção pública das revelações por êle descortinadamente levadas à tribuna da Camara. Manifestou êle, logo de início que tal iria acontecer e foi sabendo disto que no seu primeiro discurso sôbre minerios atomicos julgou conveniente advertir ser diretor-gerente de uma companhia privada de prospecções e aerolevantamento que, juntamente com outro, tem feito intensivos estudos e pesquisas daqueles minerais com inteiro sucesso. Não ignorava, por outro lado, que iria atingir grandes interêsses politicos e comerciais mas que tudo isto fêz na base de documentos autênticos e autenticados. Agora o que importa é saber se suas afirmativas são ou não verdadeiras, e se era certa ou errada a modificação imposta à politica que seguiamos no passado.

A Delegacia de Economia Popular

AVISA AO POVO

O Delegado Claudio Peixoto, titular da Delegacia de Economia Popular, tendo conhecimento de que os salões de barbearia pretendem aumentar os preços de cortes de cabelo e barba, recomenda ao público que, em caso de qualquer majoração de preços naquele serviços, deverão os interessados dirigir-se imediatamente àquela Especializada (telefones 42-4596 e 42-4596), Rádio Patrulha (41-2020), Distrito Policial local ou a qualquer outra autoridade policial, bem como ao Serviço de Relações Públicas do DESP (tel. 52-7458).

A certificação dos preços poderá ser procedida mediante a exibição da tabela da COFAP que classifica o serviço.

CONTRABANDO NOS ARMARIOS DOS SERVIDORES DO PORTO

Em sua vistoria de rotina, uma turma de guardas portuarios chefiados pelo detetive Frota, na tarde de ontem, logrou apreender farta quantidade de mercadorias diversas, guardadas no interior de varios armarios dos servidores do Pôrto do Rio de Janeiro. Seu montante eleva-se a aproximadamente 350 mil cruzeiros e o capitão Italo Ferreira da Costa, diretor daquela milicia arrolou a total da apreensão e já mandou instaurar inquérito para a devida apuração de pertence e procedência.

Como ocorre habitualmente, a turma de guardas portuarios, procedia a vistoria nos armarios dos funcionarios do nosso pôrto, quando, ao abrirem três dêles, encontraram grande numero de mercadorias, de procedências diversas como sejam, EE. UU., Holanda, Dinamarca, Itália, etc., devidamente embrulhadas em seus originais embalagens. Compunha-se de azeites, vinhos, champanhas, uisques, cigarros, materiais elétricos, rolos de filmes virgens, etc., enfim, tinha quase que de tudo. Seu valor foi estipulado em cêrca de 350 mil cruzeiros e, ao que tudo indica, tais volumes chegaram ao pôrto de forma ilicita.

No Melhor Ponto do Grajaú

Vende-se Magnífica Residência

Vende-se magnifica residência, de 2 pavimentos, sendo no térreo, 2 salas, copa, grande hall, cozinha e banheiro de empregada. No andar superior, grande hall, 4 grandes quartos, todos bem areiados, e banheiro completo. Possui ainda esta magnifica residência, garagem com portas de aço, mais 3 quartos e um quintal arborizado. Maiores detalhes, tratar com o proprietario.

TELEFONE – 58-5729

EM O CHÔRO DAS CRIANÇAS NEM O GEMIDO DOS DOENTES COMOVEM OS PRODUTORES

No 4.º Dia: o "Lock-Out" do Leite Assume Proporções de Calamidade

CORONEL MINDELLO — O govêrno procurou, por todos os meios uma solução satisfatória para o caso do leite. Ofereceu uma subvenção, ofereceu forragens para as vacas, ofereceu dispensa de fretes nos trens e ofereceu, inclusive, um aumento para o leite. Tudo foi recusado pelos pecuaristas.

IRIS MEMBERG — Os produtores têm sido sacrificados. Há anos suportam êrros dos govêrnos passados. Sempre que procuram um preço melhor para a venda de leite não são atendidos ou, quando tal acontece, são sòmente em parte como sucedeu da última vez que pleitearam majoração. Pediram um aumento de 5,40 e só conseguiram 3,80 no litro do produto.

CORONEL MINDELLO — O govêrno, quero deixar bem claro, em nenhuma oportunidade fechou as portas aos produtores. Sempre os recebeu e demonstrou estar disposto a auxiliá-los. O que não podia era concordar com um aumento que sacrifica o povo. E não decidirá sob coação nem a prazo certo como desejam.

IRIS MEMBERG — O desespêro da população não é maior do que o dos pecuaristas. Elas estão defendendo seu patrimônio. Lutam pela sobrexistência. Estão reivindicando o mínimo baseado em cálculos estatísticos. Precisam salvar a produtividade dos seus rebanhos.

CORONEL MINDELLO — Não é com um aumento no preço do lulte que os pecuaristas vão resolver o caso da produtividade. Posso demonstrar, com dados estatísticos, que as razões determinadas ao gado não tiveram tão grande majoração. E asseguro que não será empregado nem resolverá o problema da produtividade, o aumento no preço do leite.

Este foi o dialogo travado entre a noite na sede da COFAP, entre o Coronel Frederico Mindello e o Deputado Iris Memberg presidente da Confederação Rural Brasileira. Tratou-se, então, de uma tentativa de conciliação sem julgamento dos propósitos e dos pecuaristas, de outro lado que se mantêm intransigentes na reivindicação de melhores preços.

Situação de Calamidade

A reportagem de ULTIMA HORA que durante as 24 horas do dia esteve em contacto quase ininterrupto com os interessados pelo leite, procurou ouvir, também, as opiniões de outras pessoas que, de uma forma ou de outra, estão ligadas ao problema. Assim, ouvimos o Sr. Carlos Mota, diretor do Departamento Nacional de Leite, do Ministério da Agricultura, que se encontra em gozo de férias, mas que, diante da gravidade da situação, não se furtou a dar-nos a sua opinião.

— Não sou mais diretor do Departamento Nacional de Leite, mas, como técnico, posso afirmar que a situação é gravissima. Não só pela falta de leite, como pela sua elevação de preço. Não é justo que o povo pague mais caro um produto que não chega em condições de ser consumido. Não é justo que o povo pague mais caro um produto que não chega em condições de ser consumido. Não é justo que o povo pague mais caro um produto que não chega em condições de ser consumido.

Enquanto o "lock-out" prejudica a população do Distrito Federal sofre as consequências da crise provocada pelos intermediários, particularmente as crianças, velhos e doentes que têm no leite o seu principal e indispensável alimento. Ontem, por exemplo, não houve leite para os hospitais particulares, que dias antes de deflagrado o atual movimento paralisador não faltar o produto para os doentes.

As providências para o abastecimento da capital, enfrentando as ameaças dos produtores, não se fazem esperar. Ontem, na estação de "Triagem" do Engenho de Dentro, chegaram 40 vagões com leite, vindos de Barra do Piraí, que foi a primeira remessa de grande vulto que chegou à Capital, depois que os produtores resolveram paralisar as suas atividades.

É o que passamos a ver.

Ao que tudo indica, a crise do leite vai se agravar ainda mais nos próximos dias, pois os produtores, ao que parece, estão dispostos a não entregar o leite nem mesmo para as crianças, velhos e doentes. Ontem, na estação de "Triagem" do Engenho de Dentro, chegaram 40 vagões com leite, vindos de Barra do Piraí, que foi a primeira remessa de grande vulto que chegou à Capital, depois que os produtores resolveram paralisar as suas atividades.

Até a Alfândega Cria Dificuldades

O presidente da COFAP, nas declarações feitas à imprensa, explicou que a distribuição do leite em pó que chegou há semanas, destinado exclusivamente à infância, só não se efetuou porque não foi possível, em virtude das formalidades burocráticas, muitas delas criadas pela Alfândega, de fazer a liberação e a entrega do produto, feita pelo Ministério da Agricultura. Esperamos, agora, que o inspetor da Alfândega tenha melhor compreensão da gravidade do momento, liberando a remessa do leite armazenado, mesmo levando em conta o ponto facultativo previsto.

Atravessamos — frisou o coronel Mindello — uma fase de verdadeira calamidade. É como se houvesse uma guerra, a meu ver até mais séria pois atinge a parte indefesa da população: a infância e a velhice. Espero, todavia, que o povo saiba dar o troco, uma vez que o govêrno está estudando medidas para atenuar a crise e para isso precisa contar com a compreensão de todos.

Explicou, em seguida, que dispõe o govêrno de um estoque de 600 toneladas, compradas ao govêrno americano para ser destinada à Merenda Escolar, isto é, à infância. Não se trata, como alguns jornais divulgaram, de leite do FISI. Apenas, pela surpresa com que as autoridades receberam o "lock-out", não foi possível fazer uma distribuição como era de desejar.

Conferência Com J K

O Coronel Frederico Mindello manteve as últimas horas do [illegible] de ontem, demorada conferência com o Presidente Juscelino [illegible] pela crise provocada pelos produtores de leite. Após a palestra, o presidente da COFAP não prestou declarações à imprensa.

— O govêrno — adiantou-nos [illegible] — não se deixará dominar pelas pressões. Tem [illegible] desde o princípio, a orientação de não ceder. Não cederá agora. Não [illegible] por ameaças. Quanto ao leite [illegible] que será vendido por Cr$ 4,20 [illegible]

Distribuição do Leite

Explicou em seguida, que dispõe o govêrno de um estoque de 600 toneladas, compradas ao govêrno americano para ser destinada à Merenda Escolar, isto é, à infância. Não se trata, como alguns jornais divulgaram, de leite do FISI. Apenas, pela surpresa com que as autoridades receberam o "lock-out", não foi possível fazer uma distribuição como era de desejar.

A distribuição está sendo feita conforme as seguintes instruções, e contempladas doentes pessoas quase gestantes nutrizes e lactantes.

Para hospitais, casa de saúde, asilos, maternidades, etc., o leite em pó será fornecido a preço de custo, mediante requisição do diretor do estabelecimento em quantidade necessária ao atendimento de dois dias. Para pessoas do grupo citado que estejam em seus domicílios o leite poderá ser adquirido nos postos da COFAP em quotas para dois dias mediante atestado médico que declare [illegible] e quantidade necessária e fins a que se destina. Este atestado será renovado em cada requisição para fins de controle.

Os pedidos devem ser dirigidos ao Departamento de Abastecimento da COFAP, localizado no 3º andar do edifício da ABI, na Rua Araújo Pôrto Alegre n.º 71.

Diversos órgãos públicos, inclusive o SAPS, já deferiram suas [illegible] em leite em pó a crianças, procurando contribuir para a solução do angustiante problema.

GRANDE VENDA DE BLUSAS D'A EXPOSIÇÃO CARIOCA!

As últimas novidades em blusas com mangas 3/4, reprodução autêntica dos modelos franceses!

Escolha na grandiosa coleção de blusas d'A Exposição Carioca, um modêlo original, com o toque inconfundível do "chic parisiense", para dia, multiplicar o valor de suas roupas... formando novos conjuntos mais graciosos e encantadores! As blusas desta coleção são acabadas a mão, apresentando tôdas as características da mais fina confecção!

A BLUSA - Em superior popeline. Gola esporte. Frente pregada. Côres variadas. 398,

B BLUSA - Em popeline lisa, com barra listrada nos punhos e na gola. 358,

C BLUSA - Em superior popeline, gola chale, 4 botões, varias côres. 358,

D BLUSA - Modêlo em popeline listrada. Gola alta. Diversas côres. 398,

E BLUSA - Em popeline, gola alta pissada. Punhos originais. Côres diversas. 398,

F CONJUNTO - Em velutine: Sweater tipo blusão e casaco. Diversas côres.
Sweater 228,
Casaco 378,

SÓ PARA SENHORAS

A Exposição CARIOCA

L. Carioca Esq. G. Dias

Na Ronda das Ruas

Uma Injustiça Praticada Pelo Coronel Côrtes Obriga Tôda Uma Família a Viver na Miséria

O Policial, Que Tivera um Ataque de Nervos, Foi Demitido Porque Perdeu o Seu Revólver — Agora, Completamente Recuperado, o Rapaz Quer Voltar Para a Guarda-Civil, a Fim de Ganhar o Sustento Para Sua Espôsa e Mais Dois Filhinhos

Entre as várias injustiças praticadas pelo Coronel Menezes Côrtes na época em que era Chefe de Polícia do Distrito Federal alinha-se a dispensa do guarda-civil 2.102, Ismael Nassif Filho, de 25 anos, residente na Rua Cantilda Maciel, 165, apt. 302.

Ismael, às vésperas de ser pai, viu crescerem suas dificuldades financeiras. No trabalho, só pensava em sua espôsa, D. Neusa Nassif que, embora em gestação, procurava desempenhar todos os serviços caseiros, no que era auxiliada por sua sogra, D. Carmen Nassif. O pobre guarda, que sempre viveu de seu pequeno salário, não sabia como rodear a espôsa do confôrto que o seu estado exigia.

D. Carmen Nassif mãe do ex-guarda Ismael, e sua nora Neusa Nassif contam ao nosso redator o drama porque estão passando

Um Ataque

Um dia, isto faz mais de um ano, Ismael, quando de serviço na rua, foi presa de grande nervosismo. Quanto mais queria controlar-se era pior. Os seus gestos, desordenados refletiam bem os grandes problemas que enfrentava, decorrente da situação da espôsa. De repente, viu-se cercado de curiosos e a êles passou a contar o seu drama, lançando os braços para o alto, algumas vêzes, outras vêzes os cruzando no peito, como a ninar uma criança. Foi quando algumas pessoas o agarraram, procurando acalma-lo. E quando isso aconteceu, Ismael, voltando a si, deu por falta de sua arma, um revolver "Colt", calibre 38. Regressando à sua corporação, contou o que havia sucedido aos seus superiores. Mas a arma pertencia à União e êle devia paga-la. E como também não estivesse em condições para o serviço, baixou ao Hospital Pedro II, para tratamento. Nesse meio tempo, nasceu o primeiro filho do casal.

Mas, o pior estava para vir. É que o Coronel Menezes Côrtes, apreciando o caso, entendeu de dispensá-lo da Guarda Civil, sem ao menos lugar para a sua condição de interno numa casa de saúde. Desempregado, Ismael viu nascer o seu segundo filho, atualmente com 4 meses de idade. Isso mais agravou a sua situação. Sua mãe, quase cega, vive também às suas expensas, portanto, quatro pessoas dependem do ex-policial. Animado pelos parentes, Ismael requereu fôsse o ato do Coronel Menezes reconsiderado, isto é, fôsse a êle permitido voltar para a Guarda Civil. No processo, fez juntar os atestados médicos que o dão como completamente recuperado. Ainda desta vez não foi feliz, pois sua pretensão não foi deferida.

Ismael Nassif

Ontem, sua espôsa, D. Neusa, e sua mãe, D. Carmen, estiveram em ULTIMA HORA. Contaram o drama que os aflige e ao pobre rapaz e, com grande esperança, pediram fôssemos veículo de seus apelos ao atual Chefe de Polícia, General Magessi, única pessoa que poderá ajudar tôda a família, mandando seja Ismael reincorporado à Guarda Civil.

Ferocidade

Com um ferimento no abdome produzido por faca, que lhe deixou as vísceras a mostra, deu entrada no Hospital Sousa Aguiar o operário José de Sena, (solteiro, 32 anos, rua General Gurgel 3731).

Em virtude do estado comatoso da vítima, nada de positivo foi ainda apurado pelas autoridades do 16.º D. P., muito embora se saiba que o infeliz, por motivos desconhecidos, fôra agredido pelo individuo José de tal, fato ocorrido em frente ao número 474 da rua em que reside o ferido.

"Tenente" na Cadeia (de Novo)

NITERÓI, 14 (Sucursal) — Foi novamente, recolhido a Penitenciária do Estado do Rio, o perigoso ladrão Valter Mendes de Oliveira, vulgo "Tenente", que no dia 2 do corrente havia dali se evadido. O perigoso meliante, que foi préso quando tentava assaltar uma residência particular no bairro do Grajaú, no Distrito Federal, logrou fugir da Penitenciária ocultando-se sob o encerado de um caminhão que transportava alimentos para os presidiários.

Ontem, surpreendido pelas autoridades do 18.º D. P., foi reconduzido e recambiado para Niterói, onde foi colocado, outra vez, na cela que tanto o incomoda, mas na qual terá de passar 6 anos, que é a pena a que foi condenado por crime de roubo.

Era Uma Vez um "Pingente"

O trem estava repleto e, por isso, Israel de Carvalho (29 anos de idade) resolveu viajar como "pingente" do comboio US-69 que levava o destino de Santa Cruz.

Numa curva existente nas proximidades da estação de Madureira, o rapaz foi projetado ao leito da ferrovia, sofrendo, em consequência, contusão cerebral e fratura de crânio. A vítima está internada no Hospital Carlos Chagas.

Felizardo: Atropelado e Quase Morto Pelo Ônibus

NITERÓI, 14 (Da Sucursal) — Vítima de atropelamento, foi internado no Hospital Antônio Pedro, ontem, apresentando esmagamento da perna esquerda e escoriações generalizadas, o comerciário Frutuoso Felizardo, de 24 anos de idade, solteiro, residente no bairro de S. Gonçalo. O sr. Frutuoso caminhava pela Avenida Amaral Peixoto, próximo da Rua Visconde de Itaboraí, quando, em desabalada carreira, surgiu o ônibus da linha Caramujo-Barcas, de placa número RJ-12-96-11, dirigido pelo motorista José Hiron, que o colheu atirando-o a distância.

O sr. Felizardo Frutuoso foi internado em estado grave, enquanto o motorista do veículo evadia-se, tomando rumo ignorado. A polícia foi cientificada do fato.

Um Tiro no Olho

Apresentando um ferimento produzido por bala no globo ocular esquerdo, deu entrada no PAM o sapateiro Roberto Reginaldo de Assis, (solteiro, 21 anos, Rua Guarabu, 472).

Ao investigador de plantão, a vítima declarou que descia o morro Guarabu quando, nas proximidades da Rua Lisboa, foi alvejado por um desconhecido.

Denunciados na Aeronáutica 25 Funcionários do Galeão

Deram um Prejuízo de Mais de Milhão de Cruzeiros à Fazenda Nacional

O Promotor Silvio Barbosa Sampaio, da Primeira Auditoria da Aeronáutica, acaba de denunciar por crime de peculato, receptação e falsificação 25 elementos que funcionavam na Prefeitura do Galeão. Encabeça a lista o auxiliar de encanheiro classe K, José Ubirajara Jorge de Melo, que fôra uma perigosa rede criminosa, perito em negócios ilícitos. A quadrilha de Ubirajara apoderou-se de farto material que estava sob sua guarda, avaliado em Cr$ ... Foi aberto Inquérito Policial-Militar em um milhão de cruzeiros. Sabe-se que o material desviado era entregue pela FAB, em caminhões, dada a facilidade de José Ubirajara e seus cúmplices (alguns civis), já que eram funcionários da Prefeitura do Galeão. Os 25 denunciados deverão ser julgados e condenados segundo o Código Penal Militar.

Os outros denunciados, além de Ubirajara, são os seguintes: Luiz Belarmino dos Santos, Hélio Coelho dos Santos, João Ferreira da Silva, Mauro Trindade dos Santos, Carlos Bandel, Manoel Maximo da Silva, Sebastião Inácio Ferreira, Edir Jorge da Costa Leal, Luiz Augusto Ferreira da Silva, João Cafier, Udo Baumgmart, Roberto Barbosa de Oliveira, Fernando Esberard, Guido Frederico, João Paiot, Armando Ferreira, Abilio Moreira da Cunha, Mario Alberto Gobesi, Jean Rene Lefevre, Arne Lenart Bergo Malmestrom, Alexandre Teixeira, Ludwig Ruf, Julio Cesare Tacla, Antônio Chaves Bronze e José Adauto dos Santos.

"Peruca" Confirmou o Depoimento Policial

Ontem, na 1.ª Vara Criminal, foi interrogado Wellington Barroso, vulgo "Peruca", autor da morte dos guardas municipais Godofredo Nascimento Silva e Getúlio Roberto Machado, ocorrida a 11 de janeiro do corrente ano. O acusado confirmou o depoimento prestado na polícia, isto é, de que praticou o homicídio, depois de ter sido agredido pelos referidos policiais.

Onde Estará o Cláudio?

Desde o dia 8 do corrente encontra-se desaparecido de sua residência (Rua Costa Lobo, 378, Triagem) o menor Cláudio

Guimarães das Dores, filho de Valdelina Guimarães das Dores e Benedito Francisco de Assis das Dores.

Cláudio, no referido dia, saiu de sua residência, rumo ao Colégio Dois de Dezembro, com a importância de 250 cruzeiros, correspondentes à mensalidade do educandário, não mais regressando ao lar.

Seus familiares, aflitos, pedem encarecidamente a quem souber do paradeiro do colegial, comunicar pelo telefone 34-1176.

Além Disso... Aquilo

Quando Efigênia da Rocha, (casada, 28 anos, Rua Turfe Clube, barracão 1.180) penetrou no barraco de seu amásio Moisés de tal e percebeu que o infiel dormia ao lado de Elzy Maria, ficou fula de raiva. A "outra" surpreendida em flagrante, quis safar-se de qualquer maneira. E deu uma facada que foi atingir o globo ocular esquerdo da Efigênia. E fugiu, o mesmo fazendo o Moisés.

Embora sangrando abundantemente, Efigênia não perdeu a velha "classe" encaminhou-se para o barraco n. 177, residência da rival agressora e, acordando o marido de Elzy que ficara em casa tomando conta das crianças, obrigou-o a levá-la ao Pôsto de Assistência do Méier.

Efigênia, após convenientemente medicada, ainda em companhia do marido da violenta rival, compareceu ao 19.º D. P., onde apresentou queixa ao comissário de dia.

"Ratos" na Ratoeira

Uma turma do Setor de Vigilância da D.P.S. prendeu, ontem, nos pontos clandestinos de vendas de jóias, (Largo de S. Francisco e adjacências) os individuos Hélio Lontra Martins, Alcino José dos Santos, José do Carmo e Silva, Gabriel da Silva, Aguinaldo Alves de Souza, Nivaldo do Nascimento e Soter Rocha de Abreu. Além destes foram detidos os compradores dos furtos: José Maria Lins, Manoel Edson da Costa Coelho e José Aladim de Alencar.

Táxi x Caminhão: 3 Feridos

O auto de praça 5-44-85, dirigido pelo motorista José Ferreira de Souza, conduzindo em seu bojo o casal Agostinho Palermo, (casado, 34 anos, Rua Tapiraú, 355, Padre Miguel) e sua espôsa Aureliana Corrêa Palermo, trafegava, ontem, pela Avenida das Bandeiras quando, em frente ao depósito do D.N.E.R., chocou-se com o caminhão 61-63-81, que às escuras ali estacionara.

Em consequência sairam feridos o motorista e seus passageiros, sendo todos medicados no Hospital Getúlio Vargas. As autoridades do 21.º D.P. registraram o fato.

Pai e Filha Atropelados

Manoel Gregório de Matos, (casado, 37 anos, Rua Euclides da Cunha, 775) ontem, quando em companhia de sua filhinha Maria do Rosário, de 5 anos de idade, tentava atravessar a Rua Siqueira Campos, em frente ao número 228, foi atropelado pelo auto de chapa R.S. 16-78-60 e S.P. 44-70-56, dirigido por Randolfo Sales Hyde.

Pai e filha foram projetados à distância. Êle, com suspeita de fratura de crânio e a menina com fratura da perna esquerda, foram medicados e internados no Hospital Miguel Couto.

O motorista foi preso e autuado pelas autoridades do 2.º Distrito Policial.

Peixe Fora Dágua...

Um auto ainda não identificado pelas autoridades do 25.º D. P. atropelou, ontem, na Estrada Intendente Magalhães, o "moço de convés", Moisés Nunes da Silva, residente na Rua "UM" n. 421, no Jardim Sulacap.

Com fratura do nariz e contusões pelo corpo, foi a vítima medicada no Hospital Carlos Chagas.

Em Menos de Meia Hora o Fogo Destruiu Centenas de Casebres:

DESESPERO E PÂNICO NO INCE NDIO QUE ARRASOU A FAVELA DA PRAIA DO PINTO

Elevado o Número de Famílias Atingidas — Um Fogareiro Que Tombou Deu Causa ao Pavoroso Sinistro — Várias Guarnições Dos Bombeiros Combatendo as Chamas — Faltou Água — Mobilizados Vários Recursos Para Atender Aos Favelados — Comovente Relato da Espôsa de um Sentenciado — No Local o Ministro da Justiça, D. Jaime Câmara e D. Helder Câmara — 120 Leitos Postos à Disposição no Albergue da Boa-Vontade — Cenas Pungentes Durante o Doloroso Acontecimento

Em poucos minutos o fogo violento acoitado pelo vento transformou a favela da Praia do Pinto em imensa fogueira, destruindo nada menos de cento e cinquenta barracões, pondo ao desabrigo centenas de famílias. Momentos dramáticos se seguiram, quando em meio de enorme confusão gritos e correrias, os moradores procuravam se livrar da catastrofe em perspectiva, e ao mesmo tempo, salvar seus haveres e pertences. Alguns conseguiram arrastar camas, objetos e roupas e outros, diante das labaredas avassaladoras, fizeram apenas com os molambos que lhes cobria o corpo. Mesmo assim, deram graças a Deus pois lhes restava a vida e o ânimo de em outro local que ainda não sabem, erguer com tábuas logadas fóra e fôlhas de zinco novas moradias.

Fogo e Desespêro

O incêndio teve início cêrca das 19 horas, precisamente na parte que dá para a Lagoa Rodrigo de Freitas e em meio dos casebres. O sinistro, conforme dissemos acima foi rapido, passando de um barraco para outro. Senhoras com crianchinhas ao colo, gritando por socorro, tropeçavam de um para outro lado, procurando quanto antes ganhar a Rua Barbosa Feio e dessa maneira se postarem bem longe do perigo. Outros que ali residem e que estavam em vários locais, também desesperados, iam ao encontro de suas famílias a fim de prestar auxílio. Enquanto isso os bombeiros eram avisados comparecendo em primeiro lugar as guarnições de Humaitá e do Leblon.

Faltou Agua

Ao serem estendidas as mangueiras, surgiu o primeiro empecilho: Não havia água. Ardendo num conjunto de material de fácil combustão, o fogo levava tudo de vencida. A essa altura, compareciam outros carros dos Bombeiros, estes já do Posto Central, sob o comando do Coronel Souza Aguiar.

Agua!

Ao lado fica situado o Parque Proletário do Leblon, e lá existe uma caixa de água com capacidade para setenta mil litros. Imediatamente foram ligadas as mangueiras e assim o combate ao fogo se fez intensivo. Todavia já havia passado muito tempo e a destruição era completa.

Tres "Biroscas"

Haviam na Favela três "biroscas", e como as demais casebres, ficaram reduzidas a cinzas. Uma era de D. Jandira Ferreira Cardoso, e na ocasião estava tomando conta António Ribeiro. Ele saiu muita coisa e foi amontoando em um terreno ao lado.

— Consegui trazer o que pude, disse-nos o rapaz. Felizmente outras pessoas me ajudaram e assim, o prejuizo não foi tão grande.

Seis Filhos

A dona, D. Damiana, reside ao lado, e sua família é constituida de seis pessoas. Sua casa porém, situada ao lado daquela favela nada sofreu. A "biroscа" do "dentinho" e ainda uma terceira, foram devoradas. Na primeira havia diversos litros de alcool que de quando em vez provocavam pequenas explosões. Os Bombeiros avisados, tomavam precauções para não serem atingidos.

A Espera do Presidiario

Cada qual ali tinha seu drama. D. Maria dos Sebastião, ao lado de seus filhinhos, sôbre uma trouxa de roupa, chorava copiosamente.

— Perdi tudo, disse ao repórter. Um pouco mais calma, depois no decorrer da sua história contou:

— Imagine o senhor que meu marido está preso. É o Adelfino Pereira dos Santos. Quem trabalha agora para sustentar a família sou eu. Estava passando roupa quando ouvi gritos ao lado. Pensei que fosse até alguma briga mas ao sair deparei com o fogaréu. Voltei, apanhei as crianças. Ainda tive, não sei como, ocasião de passar a mão nessa trouxa de roupa da "madama". Levo para fora e fosse o meu ganha-pão.

O Terceiro Barraco

D. Maria dos Santos, continua a descrever a tragédia

— O meu barraco foi o terceiro a ser devorado. O primeiro, onde tudo começou foi o de minha vizinha, "Maria do Lero", como é conhecida de todos. Naturalmente o fogareiro que ela estava cozinhando tombou, fazendo êsse estrago que o senhor está vendo. E por fim, disse-nos D. Maria dos Santos num apêlo:

— Diga por favor na ULTIMA HORA que não sofri nada e que as crianças estão bem. Isto é para que meu marido na cadeia fique mais calmo.

Os Ladrões Assaltam

Por mais incrível que pareça, apesar de tôda aquela desolação, dos quadros mais pungentes, os ladrões não deixaram escapar oportunidades.

Os desabrigados, reunam seus trastes em diversos amontoados, e se postavam, naturalmente, em vigilância. Assim mesmo, protegidos pela escuridão, os malfeitores trataram de agir. D. Emi Castro Sousa, acabando de enfrentar tôda a perigosa corrida surpreendeu um embrulho quando foi agredida por um individuo que lhe levou trezentos cruzeiros, o único dinheiro que possuia.

— Não sei o que vai ser de mim! A gente vive com tanta dificuldade e ainda acontece essa desgraça. Esse dinheirinho, era para dar comida aos meus filhos durante todo o mês. Estou sem casa, e isso me auxiliaria muito.

Estendendo as mãos varias, a pobre senhora chorando disse:

— Agora só resta apelar para Deus.

Apenas Susto

Em tôda aquela redondeza se via grupos de gente. Entre as vítimas, um garotinho, num banco do jardim em frente ao Campo do Flamengo guardava um gavetão de roupa. Tratava-se de Cláudio Antônio da Silva. Quando chegamos junto a êle, deu um sorriso, respondendo à nossa pergunta:

— Levei um susto danado, mas minha casa não queimou. Logo depois chegava seu pai, Franquilino Antônio que pegando o gavetão colocou na cabeça e completou as informações:

— Eu não morava naquela favela, mas ao lado. Nos primeiros momentos todos correrem e fiz o mesmo, retirando o possível. Agora que o fogo terminou, vou voltando.

D. Geisa da Silva, tem seis filhos sendo que o menor tem apenas três anos. Estêve aflita, mas tal como ocorreu com Franquilino, com seu barracão nada aconteceu.

O Segundo Barraco

O segundo barraco a ser prêsa das chamas foi o de Mozart da Silva. Este ficava entre as moradias de D. Maria dos Santos e "Maria do Lero".

Feridos

Vítimas que foram socorridas no Hospital Miguel Couto, são as seguintes: Sebastião Pires, residente no barracão 1.577, que recebeu ferimento no pé direito; Aurea da Silva, residente no barracão 35, acometida de crise nervosa; José Henrique Nascimento com queimaduras nos braços e Wilson de Souza, soldado 182, que quando procurava salvar-se ficou sob os escombros do seu barraco que caiu. Este ficou internado. Quanto a mortos, não há notícias. Os bombeiros, no momento em que escrevíamos esta reportagem, estavam fazendo verificação a respeito.

Socorros

Enquanto todos esses fatos ocorriam, eram providenciados socorros às pessoas que perderam suas casas. O administrador do Parque Proletário do Leblon pôs a disposição dos mesmos a escola ali existente. Também compareceu ao local, o Pastor da Paroquia de Santa Mônica, dando providências no mesmo sentido. Estêve percorrendo a área incendiada, anotando os necessitados para colocá-los em abrigos.

Colabora o "Expressinho"

O Presidente do Clube Expressinho, o fiscal da Polícia de Vigilância, Sr. Daniel Pinto de Oliveira, colaborou também de modo efetivo, pondo a sede daquela agremiação a serviço dos necessitados.

Deve-se ressalvar ainda a imediata atitude dos dirigentes da Cruzada de S. Sebastião, dirigida por D. Helder Câmara, que mobilizou todos os seus recursos.

Policiamento

O Serviço de policiamento e auxílio aos Bombeiros foi desenvolvido por uma turma de soldados do 8.º CMAC, sob o comando do sargento Alberto Suzano. Os militares, deram excelente ajuda, não só fazendo cordões de isolamento como removendo os escombros.

Cerca das 23 horas, estêve percorrendo o local do sinistro, procurando se informar das necessidades dos moradores desalojados, o Ministro da Justiça Sr. Nereu Ramos, D. Jaime Câmara, Cardeal Arcebispo do Rio de Janeiro e o Bispo Auxiliar D. Jaime Câmara.

Elevado o Número de Famílias Atingidas — Um Fogareiro Que Tombou Deu Causa ao Pavoroso Sinistro — Várias Guarnições Dos Bombeiros Combatendo as Chamas — Faltou Água — Mobilizados Vários Recursos Para Atender Aos Favelados — Comovente Relato da Espôsa de um Sentenciado — No Local o Ministro da Justiça, D. Jaime Câmara e D. Helder Câmara — 120 Leitos Postos à Disposição no Albergue da Boa-Vontade — Cenas Pungentes Durante o Doloroso Acontecimento

ZÉ DOS ANÉIS PRESOS

ladrão perigoso

INIMIGO DO SEU CARRO

Defenda-se dêle com

BARDAHL

ZÉ DOS ANÉIS PRESOS
provoca excessivo consumo de óleo. Destroi juntas. Faz com que o carro e a sujidade se misture ao óleo do carter. Liquide-o com BARDAHL
maior descoberta científica no campo de lubrificação
Sou cego pratico da proteção de BARDAHL!
BARDAHL
FOR IT TO YOUR MOTOR
REDUCES FRICTION
REMOVES CARBON
FREES RINGS and VALVES

É fácil usar **BARDAHL:**

1. No carter, coloque duas latas de BARDAHL OIL
2. Ao usar BARDAHL TOP OIL pela primeira vez, derrame duas latinhas pela entrada do ar do carburador, lentamente, com o motor quente e acelerado.
3. No tanque, coloque uma latinha de BARDAHL TOP OIL

Depois... cada vez que trocar o óleo, junte uma lata de BARDAHL OIL. E ponha uma lata de BARDAHL TOP OIL na gasolina, cada vez que encher o tanque. No seu posto, garage ou bomba, peça instruções sôbre o uso de Bardahl. Faça uso constante dos produtos Bardahl... e veja como seu carro anda melhor!

Distribuidores exclusivos para o Distrito Federal e Estado do R. de Janeiro:

BARDAHL LUBRIFICANTES DO RIO DE JANEIRO S.A.

Av. Nossa Senhora de Fátima, 19 - Telefones: 32-1053 e 32-1274 Rio de Janeiro - D.F.

Reumatismo - Ciática - Sinusite - Asma - Sífilis - Vesícula - Hemorróidas

BLENORRAGIA — PROSTATITE
VIAS URINARIAS
DOENÇAS SEXUAIS E DAS SENHORAS
IMPOTENCIA — FRIEZA
REJUVENESCIMENTO
MOLÉSTIAS DA PELE

Tratamento especializado, rápido e moderno ULTRA-SOM — AERO-KROMEYER E NEBULIZAÇÕES E OZONO

DR. MUNIZ com 25 anos de prática e estudos na Europa e Estados Unidos

CONSULTAS: Das 8h 30m, às 11 horas e das 14 às 17 horas Aos Sábados, só pela manhã — RUA DO CARMO, 6 — Salas 808 a 812 — 8.o andar (Esquina da Rua São José)

OUVIDOS — NARIZ — GARGANTA

DR. HEKEL Ex-interno do Serviço de Otorrino da Faculdade Nacional de Medicina

Consultas — diàriamente das 14 às 17 horas Menos aos Sábados

Rua do Carmo, 6, Salas 808 a 812 (esq. da Rua São José) — Tel: 32-7688 —

Sérias Irregularidades no S.P.I.:

RENDA DOS ÍNDIOS DO PARANÁ DESVIADA PARA MÃOS DE INDIVÍDUOS ESTRANHOS AO SERVIÇO!

Além de Nada Conhecer Quanto Aos Problemas e Necessidades Dos Silvícolas, o sr. Josino de Assis Alia-se Aos Piores Elementos — Nomeado Para a Chefia da 2.ª Inspetoria Regional um Cidadão Que Responde a Processo Por Apropriação Indébita e Estelionato — Os Funcionários Capazes Exoneram-se — O Prestígio Lionel Brizzola Defende-se — O P.T.B. Nada Tem a Ver Com a Indicação do Atual Diretor

Mais uma vez, voltam os índios a ocupar o noticiário dos jornais. Lamentàvelmente, entretanto, não se trata de benefícios recebidos pelos silvícolas, mas de graves irregularidades no serviço criado para protegê-los, e que, ao invés disto, na atual administração só tem feito é renegar a assistência devida, fugindo assim às finalidades de sua criação.

Tendo à sua frente um homem que desconhece por completo o que seja índio e, conseqüentemente, suas necessidades, o SPI, se desmoraliza e leva ao aborígene, total descrença no Serviço do qual êles esperam apôio e proteção.

Graves Acusações ao Atual Diretor

Ao atual diretor, sr. Josino de Assis, além do desconhecimento do problema, graves acusações, como as de se ter aliado ao que de pior havia dentro do Serviço de Proteção aos Índios e de guiado por êsses, afastar dos cargos de direção cidadãos honestos e funcionários capazes, nomeando para seus encargos elementos de integridade moral duvidosa.

Para a Chefia da 2.a Inspetoria Regional, sediada em Belem do Pará, foi nomeado o inspetor Indiano Amarinho de Oliveira, indiciado no processo administrativo SC 59.086-53, no qual é acusado de apropriação indébita de bens do patrimônio indígena, assim como de estelionato, de acôrdo com o parecer da Comissão de Inquérito regularmente constituida e recomendação do assistente jurídico do SPI. Além dêste processo, o referido inspetor já tem contra si, o fato de ter sido, anteriormente, afastado da chefia da 5.a Inspetoria Regional, motivado por representação feita, contra êle, por todos os seus subordinados, que o consideravam indigno e moralmente incompatibilizado para exercer as funções de Inspetor-chefe. Os processos: 4.834-55, 6.545-55 e 5.912-55, protocolados no DASP, atestam estas acusações. E por inerível que pareça, este inspetor tem, agora, a seu cargo, a guarda de 14 milhões de cruzeiros, da Superintendência do Plano de Valorização da Amazônia.

Renda Dos Indios, Entregue a Estranhos

Por outro lado, contrariando frontalmente a circular Presidencial que proibe admissões, o sr. Josino de Assis, por intermédio de ordem de serviço, interna, designou o sr. Jair de Moura Calixto, elemento até então, completamente estranho ao funcionalismo público, para exercer as funções de Superintendente dos Trabalhos da ajudância "Rio Grande do Sul" criada no mesmo dia da nomeação, isto é: 17 de maio de 1956. Como não pudesse pagar seu apaniguado, com verba do pessoal, o sr. Josino autorizou lhe fôsse entregue um adiantamento de 200 mil cruzeiros, bem como 8 mil cruzeiros mensais, dinheiro êste retirado da renda dos índios do Paraná.

Funcionários Capazes Exoneram-se

Como se não bastassem estas duas nomeações, o atual diretor procura, ainda, abrir vagas nos cargos de chefia e direção. Para tanto, exonera das chefias, cidadãos honrados e funcionalmente competentes. O sr. Darcy Ribeiro, ex-diretor do Museu do Indio, protestou, e êste seu protesto além de não ser ouvido pelo diretor do SPI, provocou tal situação que êle viu-se obrigado a demitir-se do cargo que ocupava, no que foi seguido pelo sr. Deocleciano de Souza Nenê, então responsável pelo setor de Mato Grosso.

Também Orlando Vilas Boas, incansável batalhador e idealista dos mais puros, viu-se na iminência de ser exonerado do cargo que ocupava. Tal não se perpetrou em face à grita dos jornais que denunciaram a tempo, evitando-se realizasse mais esta iguominiosa injustiça.

O descontentamento perante êstes atos e mais outros, que têm afastado chefes do mais alto nível, experiência e probidade, é geral. O próprio General Cândido Rondon não mais oculta sua insatisfação, de vez que êstes desmandos deixam os índios abandonados e entregues à sanha de aventureiros.

Brizzola Contesta

Alguns grupos, procuraram, dada a coincidência de ser gaúcho o Sr. Josino de Assis, lançar sôbre o Sr. Lionel Brizzola, e conseqüentemente ao Partido Trabalhista Brasileiro, a indicação de sua nomeação. Desta acusação, defende-se brilhantemente o Prefeito de Pôrto Alegre, esclarecendo que não indicou o nome do Sr. Josino de Assis para diretor do SPI, tendo, em certo trecho, declarado: "Quanto a mim, cumpro o meu dever de significar que em minha modesta vida pública, não costumo premiar cabos eleitorais, mesmo porque, não os tenho".

O assunto, dos mais graves e delicados, está a exigir do Presidente da República a devida atenção, a fim de que não dê margem a comentários desairosos que possam contribuir para desmoralizar o seu Govêrno.

FISCALIZAÇÃO DO SUEZ PELAS NAÇÕES UNIDAS

O Egito Estaria Disposto a Aceitar a Constituição, Sob os Auspícios da ONU, de um Organismo Internacional de Fiscalização — Não Recebeu Comunicação Alguma o Govêrno Britânico — Manifestações Contra Eden em Londres — Declaração de Foster Dulles

LONDRES, 15 (AFP) — O chefe da delegação indiana à conferência sôbre Suez, sr. Krishna Menon expôs ontem aos chefes do govêrno britânico a posição da sua delegação a respeito das propostas ocidentais.

Nos círculos indianos bem informados afirma-se que o sr. Menon não apresentará a conferência um plano propriamente dito, mas que "pensa expor as seguintes idéias:

1.º) A internacionalização do Canal não pode e não deve ser imposta ao Egito, que certamente a recusará;

2.º) Parece, ao contrário, que o Egito estaria disposto a aceitar constituição, sob os auspícios das Nações Unidas, de um organismo internacional de fiscalização que intervira caso o Egito não cumprisse suas obrigações no que concerne ao bom funcionamento do canal e da liberdade de navegação.

Segundo êsses mesmos círculos o sr. Krishna Menon tentará obter que o sr. Dulles apresente essa proposta. Mas não há aqui nenhuma indicação de que a delegação norte-americana estaja disposta a endossar êsse projeto, que de qualquer maneira esbarraria na oposição franco-britânica.

Não Recebeu Comunicação Alguma o Governo Britanico

LONDRES, 15 (AFP) — Declarou porta-voz do Foreign Office que não tinha conhecimento de um plano de internacionalização do Canal de Suez diferente do plano definido em suas linhas mestras pelos Três Ocidentais nas suas conversações de Londres. Salientou o porta-voz que a atitude dos Estados Unidos a respeito do assunto fôra claramente manifestada em comunicado publicado ontem pelo Departamento de Estado. "Não tenho motivo algum para acreditar que o govêrno norte-americano tenha mudado de opinião", acrescentou. Indicou por outro lado o porta-voz que o govêrno britânico não havia recebido comunicação alguma do govêrno egípcio a respeito da reunião de uma conferência "rival" da conferência de Londres.

Chegou a Delegação Soviética

LONDRES, 14 (AFP) A delegação soviética à conferência sôbre Suez chegou hoje à tarde ao aeroporto desta capital em 3 bimotores "Ilyushin". A delegação é formada por umas 50 pessoas.

"A delegação soviética veio à conferência de Londres, que reune certos Estados a fim de proceder a uma troca de pontos de vista sôbre a questão da liberdade de navegação no Canal de Suez", declarou o sr. Chepilov ao desembarcar. "A delegação soviética fará tudo o que estiver em seu poder para ajudar a conferência a conseguir resolver as questões em litígio", disse, ainda, o ministro, que acrescentou que será necessário levar em conta o fato de que o Egito é um Estado independente e soberano bem como os interêsses de todos os países que se utilisam o Canal de Suez.

Manifestação Contra Eden em Londres

LONDRES, 15 (AFP) — Ao voltar, ontem de carro, para a sua residência de Downing Street n. 10, sir Anthony Eden foi recebido por umas quinhentas pessoas, aos gritos de "Queremos a paz" — "Ide a Nações Unidas".

Os manifestantes eram chefiados por dois deputados trabalhistas, srs. Fenner Brockway e senhora Barbara Castle que tinha ido a Downing Street para entregar ao primeiro ministro uma resolução pouco antes aprovada pelo comício da "Comissão Trabalhista de Alerta por Suez", e na qual é censurada a política do govêrno britânico nessa questão.

Declaração de Foster Dulles

WASHINGTON, 15 (AFP) — Alguns minutos antes de embarcar no avião militar que o leva a Londres, o secretário de Estado, sr. John Foster Dulles leu ao microfone a seguinte declaração:

"Parto para a conferência de Londres sôbre o Canal de Suez profundamente consciente da importância dessa reunião. Ela se refere estreitamente à paz e ao bem estar das nações do mundo. Os legítimos direitos decorrentes de um tratado bem como os interêsse da comunidade mundial no Canal de Suez — inclusive, naturalmente, os do Egito — devem ser garantidos e respeitados.

O presidente Eisenhower e os líderes do Congresso, com os quais conferenciamos anteontem, mostraram claramente a grande importância que os Estados Unidos atribuem a uma solução satisfatória dêsse problema. Consagrarei sem desfalecimento os meus esforços para êsse fim.

Todos os que tomarem parte nessa conferência, estou certo, estarão conscientes da pesada responsabilidade — tendo em vista que está em jôgo a segurança mundial — que lhes incumbe. Em consequência, podemos esperar chegar a resultados positivos".

Será Televisionado o Planêta Marte

PARIS, 15 (AFP) — Domingo, anunciava a emissora de Moscou que os cientistas soviéticos iam televisionar o planeta Marte, no início de setembro, quando êsse planeta estará em sua máxima proximidade da Terra. Precisa a agência "TASS" que, pela primeira vez, uma célula fotoelétrica será utilizada para fotografar Marte por meio de raios infravermelhos. A câmera de televisão será fixada contra o foco de um refrator de 26 polegadas do telescópio, e aparecerá na tela a imagem ampliada de Marte.

Distúrbios em Goa

PANJIM, (Goa), 15 (AFP) — Um cabo português foi morto e 2 soldados e 5 civis foram feridos a tiros por um grupo de indianos que atacaram um trem a 3 milhas de Colleti, anunciou comunicado oficial publicado [illegible]

Segundo a mesma comunicação, [illegible] uma mina foi atacada por terroristas, que destruiram [illegible] material.

Ciclone em Guadelupe

FORT DE FRANCE, 15 — [illegible] — Seis mortos, 22 feridos, [illegible] destruídas e vários [illegible] de outras danificadas [illegible] segundo as últimas [illegible] Basse Terre, [illegible] do ciclone que [illegible] Guadelupe a 11 do [illegible]

[illegible] vasta área privada de luz, [illegible] em Basse Terre, [illegible] interrompidas as comunicações telefônicas. Por outro [illegible] muito difícil a [illegible] estradas.

[illegible] laço que liga entre [illegible] políticas e o rádio [illegible] possível reparar uma [illegible]

O General Norstad no Comando Das Fôrças Aliadas na Europa

WASHINGTON, 15 (AFP) — O general Alfred Gruenther revelou hoje que o general Lauris Norstad lhe sucederá no comando das fôrças aliadas na Europa a 20 de novembro vindouro.

O general Gruenther fêz essa declaração à imprensa depois de uma conferência que acabou de ter com o presidente Eisenhower, na Casa Branca, mas recusou divulgar o assunto dessa conversação.

No entrevista que deu à imprensa na quarta-feira passada, o Presidente dos Estados Unidos disse que ia estudar com o general Gruenther a possibilidade de reduzir as fôrças norte-americanas na Europa e noutras partes.

O Mundo em Marcha

Comunicado do Vaticano a Respeito de Católicos Chineses

CIDADE DO VATICANO — (AFP) — Salientando que, segundo a Rádio de Pequim, 38 "delegados católicos" teriam participado de reunião do "comitê" preparatório da "Conferência dos Chineses Católicos Patriotas", a agência missionária Fides, depois de afirmar que essa iniciativa constitui um expediente do govêrno comunista para escravizar os católicos, acentua: "Convém esclarecer que os 38 delegados em questão não têm título algum para representar a Igreja perante o govêrno de Pequim porque não receberam qualquer mandato da parte das autoridades legítimas. Êles participam, essencialmente ou à fôrça, de uma obra pérfida que pretia solapar a unidade da Igreja católica e escravizá-la. Que os participantes da reunião de Pequim realizem atualmente a efetiva "Ad Sinarum Gentes" de 7 de outubro de 1954, e não poderão deixar de perceber, caso não estejam completamente cegos, que a associação patriótica encarada está implicitamente condenada como o foi a "Igreja das Três Autonomias".

Pacto Cafeeiro Brasil-Colômbia

BOGOTA, 15 (AFP) — A Colômbia concedeu plenipotência para o Brasil e estudar estudar a fim de estabelecer um Pacto Cafeeiro e fez um apêlo para a adesão do Brasil ao mesmo, pois só estuda os problemas desta indústria e colabora a estabilização "justa e equitativa nos interêsses dos países produtores".

Surpreendente Descoberta na Groenlândia

COPENHAGUE, 15 (AFP) — Teriam sido descobertos na Groelandia blocos de chumbo quase puro, pesando até varias centenas de quilos, encontrados na propria superficie do solo, a cinquenta quilômetros da atual mina de chumbo de Mestersvi.

Os geologos dinamarqueses, que dizem ter feito essa surpreendente descoberta, teriam alem disso verificado cavando o chão a presença de toneladas de chumbo, igualmente em estado quase puro.

ESCANDALO NA INDONESIA

DJKARTA, 16 (AFP) — A imprensa matutina relata sob grandes títulos a prisão do Sr. Sjamsuddin Sutan Makmur, ex-Ministro das Informações, e a tentativa de prisão do Sr. Roeglan Asbulgani, Ministro dos Negócios Estrangeiros, algumas horas antes da sua partida para Londres onde representará a Indonésia na conferência sôbre Suez.

Segundo o diário independente "Indonésia Raya" foi sòmente com a intervenção do 1.º Ministro, Sr. Ali Sastroamidjojo, que o chefe da diplomacia indonésia pôde partir para Londres. Ainda, segundo êsse jornal, o Sr. Sastroamidjojo teria suplicado à polícia militar, que queria prender o Sr. Abdulgani, que "pensasse no prestigio do país".

O Coronel comandante militar da Província ocidental de Java, efetivamente, confirmou, num comunicado publicado hoje, que havia dado ordem para prender o Ministro em vista das declarações prestadas à polícia por um alto funcionário, prêso por corrupção.

O comunicado acrescenta que serão tomadas medidas adequadas sem considerações de pessoas.

Por seu lado, o Ministro da Justiça, Sr. Subrapto, declarou que, segundo o processo legal, não podia ser movida nenhuma ação contra um membro do govêrno enquanto o Presidente da República não exonerar êsse membro das suas funções.

Libertados 2.500 Coreanos

SEUL, 15 (AFP) — Serão hoje postos em liberdade 2.500 presos coreanos, anistiados pelo Presidente Syngman Rhee.

Essa medida de graça foi anunciada ontem, por motivo do terceiro mandato do Presidente Rhee e do 1.º aniversário da liberdade da Coréia.

Unanimidade Dos Intelectuais Comunistas Contra o Govêrno Húngaro

PARIS, 15 (AFP) — "Jamais, na história do Partido Hungaro os intelectuais se manifestaram com tal unanimidade contra a decisão do Partido", escreveu Marton Horvath, Redator-Chefe do "Szabad Nep", orgão do Partido dos Trabalhadores Húngaros, na sua edição de 12 do corrente, que circula em Paris.

"A crise que atualmente abala o Partido, se manifesta, igualmente entre os operários e os camponêses comunistas", reconhece Horvath, o qual atribui êsse estado de coisas, "sem precedentes", aos êrros do Partido, entre os quais, particularmente, "o culto da personalidade o deneurir sistemático da velha guarda do Partido e dos voluntários da Guerra Civil na Espanha, as prisões em massa e ilegais dêstes últimos em 1949".

Greve Dos Árabes na Argentina

BUENOS AIRES, 15 (AFP) A Federação das Associações Árabes da Argentina decretou uma greve para o dia 16 do corrente, data de inauguração da Conferência de Londres, em sinal de protesto contra a recusa, por parte das potências ocidentais, de reconhecerem a nacionalização do Canal de Suez.

A Federação decidiu que tôdas as lojas e emprêsas de árabes estarão fechadas durante vinte e quatro horas.

Em Paris a Sra. Sara Kubitschek

PARIS, 15 (AFP) — Prosseguindo em sua viagem por diferentes países da Europa, chegou, ontem, a esta capital a sra. Sara Kubitschek esposa do presidente do Brasil.

A sra. Kubitschek partirá no proximo dia 28, regressando diretamente ao Brasil.

Grátis em sua casa

Para 8 dias de experiência, sem compromisso de compra!

Escolha um dentre os muitos modelos de relógios de parede que a Casa Masson lhe oferece, peça para mandá-lo levar a sua casa, veja se sua família gosta dêle, se combina com os seus móveis e verifique seu perfeito funcionamento sem nenhum compromisso. E se o relógio lhe agradar você fica com êle, mas começa a pagar só no mês que vem!

Relógio de sala, bonito e [illegible] com carrilhão
215,00 por mês

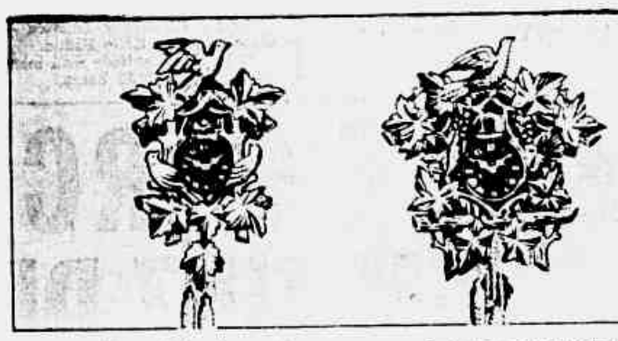

Cuco, bate horas e meias horas, janela com passarinho. Desde
185,00 por mês

Cuco, tipo pesseiro, bate horas e meias horas, janela com passarinho
355,00 por mês

Para sala, imbuia clara ou escura, 8 dias de corda, meio carrilhão, bate horas e meias horas
355,00 por mês

Grande oportunidade, para sala ou copa, imbuia clara ou escura
60,00 por mês

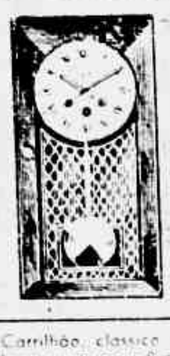

Carrilhão, clássico, imbuia, corda para 8 dias, para sala
640,00 por mês

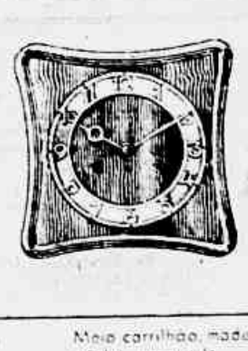

Meio carrilhão, madeira de lei, para sala
285,00 por mês

Luxo, tundo couro de crocodilo com signos zodiacos, corda para 8 dias
400,00 por mês

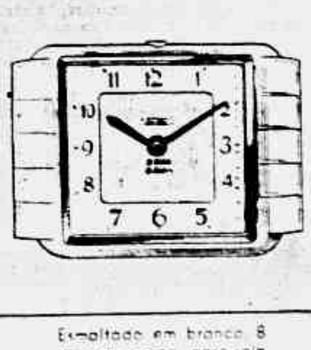

Esmaltado em branco, 8 dias de corda, para sala de jantar ou copa
185,00 por mês

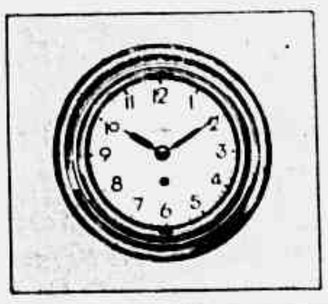

Para escritório, 8 dias de corda, nas cores creme, verde, azul e branco
190,00 por mês

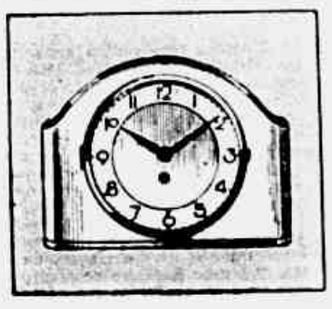

8 dias de corda, esmaltado nas cores creme, verde, azul e branco, para copa ou cozinha
200,00 por mês

Relógios de parede para todos os ambientes!

Sim, desde a sala até a cozinha, você pode decorar seu lar com um relógio de grande utilidade. Muitíssimos modelos diferentes!

3 vantagens para você!

UMA SEMANA DE EXPERIÊNCIA!
Grátis em sua casa, sem compromisso!

NENHUM PAGAMENTO INICIAL!
Você só começa a pagar no mês que vem!

VOCÊ TEM ASSISTÊNCIA TÉCNICA
a domicílio, graças ao famoso certificado de garantia Masson

Casa MASSON
A CASA DOS BONS RELÓGIOS DESDE 1871

Ouvidor, 91

Fechamos para almôço às 11 horas, e reabrimos às 12.30 horas com nossa equipe completa para servi-lo melhor!

D. P. Casa Masson

NOVAIS FILHO NO SENADO

A CRISE DO AÇÚCAR TRARIA AO NORDESTE A REVOLUÇÃO SOCIAL

Vibrante Discurso do Senador Pernambucano Sôbre a Conjuntura da Agro Industria Açucareira — Não Podem Tardar as Providências do Govêrno

O senador pernambucano Novaes Filho, a exemplo do que fizeram outros parlamentares dos Estados produtores de açucar, ocupou ontem a tribuna do Senado proferindo o seguinte discurso:

Crise Sem Precedentes

Debatesse a tradicional classe dos plantadores de cana do nordeste numa crise que direi sem precedentes.

Vendendo cana às Usinas por cento e cinquenta cruzeiros tonelada, eis que o salário-mínimo, em Pernambuco foi majorado em 60%.

Se com o preço atual se fazia preciso muito esfôrço para manter equilíbrio entre a receita e a despesa, como poderão agora, os que mourejam pelos campos sem assistência técnica, sem utilização de máquinas agrárias, sem crédito agrícola, dispor de meios financeiros para o aumento salarial concedido?

Desejo acentuar bem que a lavoura canavieira não é contra o novo salário-mínimo; o que ela está fazendo sentir é que, dentro do preço oficial, estabelecido para a cana, que fornece às Usinas, não tera elementos para a majoração imposta pelo novo nível salarial.

E como o preço da cana é feito em função do preço do açúcar, oficialmente tabelado na fonte produtora, não é possível sair-se dêsse impasse senão pelo mesmo e solução justa do problema.

Coação Inexplicável

O Nordeste vem sendo coagido pelo Govêrno, através dos seus órgãos controladores, a entregar cinco e seis por cento da sua produção, para ser refinada e entregue ao consumo do Rio de Janeiro, Niterói, São Paulo e Santos, aos preços atuais, inferiores ao açúcar consumido por todo o resto do Brasil.

Arrancar-se do Nordeste produtor, onde o homem começa a luta contra a própria natureza, trinta e seis por cento do produto bruto da região, daquele que representa quarenta por cento da sua economia, para entregar a preço abaixo do custo de produção, aos centros mais ricos, mais industrializados, mais cheios de conforto e bem-estar do país, é revoltante, é de iniquidade espantosa.

Todo gênero alimentício, — carne, feijão, farinha, arroz, café, banha, manteiga, peixe, aves admite-se de primeira, segunda e terceira qualidade. E são artigos de primeiríssima necessidade, não dispensáveis à dieta popular.

Açucar, Bode Expiatorio

Entretanto, o açúcar que pode ser consumido em menor quantidade, pode sofrer restrição, sem maiores prejuízos à alimentação, é sempre o bode expiatório — tem que ser, nos grandes centros, refinado e de qualidade impar.

Enquanto todo o Brasil consome o tipo branco cristal, de maior riqueza em sacarose, apenas não tão rápido em se diluir no líquido, porém de ótimo sabor e melhor riqueza alimentícia, não se permite seja entregue às populações privilegiadas das cidades do Rio de Janeiro, de São Paulo, Niterói e de Santos.

E êsse açúcar de aceitação nacional, inclusive nos centros produtores do Nordeste e a preços acessíveis às famílias de menores recursos, não aparece ao lado do refinado, tipo de alto luxo, vendido aqui.

Dê-se o tipo cristal, de ótimo sabor, a preço popular e deixe-se o refinado, cujo beneficiamento tanto o encarece, aos preços altos, para os que dispõem de largas rendas.

Deveres Sem Direito

Os fornecedores de Campos já paralisaram suas atividades, porque não podem pedir tudo a contar cana e o produto de sua venda só lhes chegar para o pagamento dos empregados de acôrdo com o novo salário-mínimo.

E se será o destino cruel e mortífero dos que plantam cana, há tantos séculos.

Não conhecem bem sequer direitos, se lhes chegam deveres e cerca de obrigações acima das suas possibilidades. Também assim é demais. Basta de tanta injustiça.

Nós, parlamentares das regiões açucareiras, estivemos com o Sr. Presidente da República.

S. Exa. reiterou seu propósito de conter a alta do custo de vida. Só temos que respeitar tão nobres intuitos. Mas, apelo para o honrado Chefe da Nação a fim de mandar que o providência das grandes cidades desapareça. Que também nelas existam dois tipos de açucar, o popular e o aristocrático. Os consumidores que prefiram, como o fazem em face de todos os outros gêneros de alimentação.

Assim agindo, o govêrno defende o povo e impede medidas calamitosas e repulsivas contra a vida rural sempre sacrificada e nunca assistida.

O Desmoronamento da Lavoura

Se a lavoura canavieira desmoronar-se, onde buscar o Govêrno divisas, tão escassas, obrigando-nos a composições repetidas, de empréstimos de dólares, para importar trinta milhões de sacos de açucar mesmo a quinhentos cruzeiros? Respondam se puderem?

E importando o açúcar que é do tipo escuro, demorará, que nossas refinarias não estão aparelhadas para beneficiar, será que o povo brasileiro o vai ingerir?

Qual é melhor: apresentar dois tipos — cristal e branco, saborosetico em teor de sacarose, e o refinado, cujo nome de "pérola" logo lhe dá destino elegante, ou obrigar o povo ao uso do açúcar preto do estrangeiro, custando dólares que não possuimos e provocando verdadeira revolução social, com os milhões de brasileiros sem trabalho, nos campos abandonados dos verdes canaviais do Brasil?

Confio na ação patriótica do sr. Presidente da República, no exame sereno do assunto, confio no critério do Presidente da COFAP e aguardo uma solução dos justos apêlos das classes interessadas e dos representantes das zonas canavieiras no Parlamento Nacional.

ANTECIPADO PARA SÁBADO À TARDE O JÔGO BONSUCESSO x SÃO CRISTÓVÃO

ESTUDO EM SIGILO:

Juízes Estrangeiros Para o Segundo Turno

As Consultas Estão Sendo Feitas em Caráter Particular — Não Atingirá ao Quadro já Formado — Pelo Menos Dois Apitadores da Europa — Os Austríacos Steiner e Jaranek Foram Lembrados — Mas Tudo Depende Ainda da Maioria

Ultima Hora
PREÇO DO EXEMPLAR (?) CRUZEIROS
ANO VI — Rio de Janeiro, 15-8-56 — N.º 1.580

EMBORA ainda em caráter muito sigiloso, para não criar suscetibilidade ou provocar reações outras, existe uma corrente na F. M. F. favorável ainda a vinda de juízes estrangeiros para atuar no campeonato carioca. As consultas foram iniciadas com muita habilidade algumas quase em tom de conversa sem maior pretensão. Na realidade existem o pró, ...ão e ...m receio latente que, no aceso do campeonato falte pulso aos nossos juízes, pelo menos aos considerados mais jovens.

Para o Segundo Turno

Em face de já haver uma deliberação e um quadro formado, os clubes tratariam de manter o "statu-quo" apenas acrescentando os nomes estrangeiros.

Por outro lado, a questão de tempo, exíguo, esta também sendo focalizada e, tudo faz prever que, uma contratação de novos juízes sòmente seria possível para o segundo turno, quando o campeonato realmente começa a se definir e ganhar sensação.

Entrementes podemos mesmo acrescentar que dois nomes foram lembrados. São êles os austríacos Steiner e Jeranek, êste foi o que atuou o prélio Brasil x Tcheco-Eslováquia, em Praga, com pleno sucesso.

Todavia o desfecho destas consultas depende muito dos clubes, pois a contratação de novos juízes terá que ser decidido em Assembléia e por maioria.

ZIZINHO

Ainda Não Pensou em Descalçar as Chuteiras

ONTEM, à tarde, a tesouraria da Confederação Brasileira de Desportos estêve movimentada com a presença ali do craque Zizinho. O famoso ataçante da seleção nacional apareceu para receber o "bicho" do jôgo com os tchecos e as diárias. O astro banguense embolsou a quantia de sete mil e duzentos cruzeiros sendo um dos últimos a comparecer para cumprir a formalidade. Zizinho demorou-se em palestra com os funcionários, jornalistas e demais pessoas presentes, tendo declarado, na oportunidade, que não pensou ainda em descalçar as chuteiras. Tanto poderá ficar à margem em 57 como jogar mais alguns anos. Tudo vai depender, acrescentou êle, do físico. Desde que continue como está, não vê razões para aposentar-se. Deseja ser útil ao Bangu até quando fôr possível e saberá escolher o momento de sair.

INICIA-SE O "SUPER" DE BASQUETEBOL:

FLAMENGO X VILA E SÍRIO X AMÉRICA, ATRAÇÕES DE HOJE

Kamela e Algodão, expoentes do basquete no Flamengo, o rubronegro vai partir para o Hexa...

Se o tempo permitir, logo mais teremos, no ginásio Gilberto Cardoso (Maracanãzinho), a primeira rodada da Parte Final do Campeonato Carioca de Basquetebol com as seguintes partidas: Flamengo x Vila Isabel e Sírio e Libanês x América.

Flamengo e Sírio e Libanês surgem como os favoritos dos catedráticos, embora todos reconheçam no América e Vila Isabel adversários realmente perigosos e prontos para surpreenderem os adversários.

O trabalho do pentacampeão carioca deverá ser bem mais difícil do que o do Sírio e Libanês porque o Vila Isabel possui conjunto muito bem ajustado, praticando eficiente basquetebol e com bons valores no plantel, enquanto que o América, apesar de ter oferecido ao Flamengo forte resistência no seu compromisso anterior, ressentese claramente da falta de Vinagre e Alfredinho (suspensos) e Tito (sem condições físicas).

Flamengo x Vila Isabel — Jonatas Costa e Evaristo Barbosa.

Sírio e Libanês x América — Jose Ribeiro e Célio Pádua.

O início da noitada está marcado para às 20,20 horas.

Futebol Pelo Brasil

Informa a "Sport Press" os jogos que serão disputados hoje, pelo Brasil, de norte a sul:

CEARA

América x Caiourre do Ar — Campeonato — Estádio "Presidente Vargas".

PERNAMBUCO:

Ferroviário x Ibis — Estádio dos Aflitos — Campeonato.

ESPIRITO SANTO:

Caxias x Americano — Estádio "Governador Bley" — Campeonato.

MINAS GERAIS:

Siderúrgica x América — Em Sabará — Campeonato.

Mineiros x Cariocas — Estádio Independência — Cometas — Amistoso.

Tupinambás x Flamengo — Em Juiz de Fora — Amistoso.

Fabril x Portuguêsa de Desportos — Em Lavras — Amistoso.

S. PAULO: Turno de classificação:

São Paulo x Nacional — No Pacaembu.

Portuguêsa Santista x São Bento — Em Santos.

Taubaté x Guarani — Em Taubaté.

AMISTOSOS:

Em Santo André — Corintians Paulista x Corintians F.C.

Em Taquaritinga — Taquaritinga x Palmeiras.

Em Campinas — Ponte Preta x Internacional, de Limeira.

ESTADO DO RIO:

Seleção de Cantagalo x Canto do Rio — Amistoso.

PARANÁ:

Coritiba x Agua Verde — Campeonato.

SANTA CATARINA:

Olímpico x Paissandu — Em Blumenau.

Marcilio Dias x Caxias — Em Itajaí.

América x Avaí — Em Joinville.

Carlos Renaux x Ativa — Em Brusque.

Figueirense x Palmeiras — Em Florianópolis.

RUBENS E GARCIA EM TESTES EM JUIZ DE FORA

Os Dois Consagrados Craques do Flamengo Serão Observados no Amistoso de Hoje, em Juiz de Fora — O Meia, Então, Receberá Tôdas as Atenções da Direção Técnica — Tupinambás, o Adversário do Tricampeão

O amistoso que hoje disputará o Flamengo, na cidade de Juiz de Fora, tem grande significação para a direção técnica. E' que dois craques, ora em recuperação, serão devidamente observados, visando que o clube precisa de ambos para a batalha do campeonato. São êles Rubens e Garcia, elementos de primeira grandeza, mas que estão fora da equipe por motivos vários.

Testes Para o Campeonato

Foi o próprio Fadel Fadel quem esclareceu à nossa reportagem, o motivo da inclusão dêstes dois jogadores para êste amistoso em Juiz de Fora. Ambos estão se recuperando e a prova mais forte será esta contra o Tupinambás, da cidade das alterosas. O meia Rubens, principalmente, deterá tôda a atenção da direção técnica, já que existe o firme propósito de o fazer reaparecer na equipe, nos próximos compromissos do tricampeão da cidade.

Assim, êste amistoso com o Tupinambás, da cidade de Juiz de Fora, que vem despertando grande interêsse, será dos mais úteis para a direção técnica do Flamengo. Aliás, o quadro carioca deverá formar assim: Garcia; Tomires e Pavão; Jadir, Luís Roberto e Jordan; Joel, Rubens, Henrique, Evaristo e Babá. Posteriormente o conjunto será alterado, de acôrdo com o plano traçado.

Rubens fará um teste, visando voltar aos jogos do campeonato. O meia encontra-se em franca recuperação

"Taça Brasil"

O Conselho Técnico de Futebol da C.B.D., aprovou ontem a redação final da regulamentação para o próximo Campeonato Brasileiro de Futebol. Segundo a nova regulamentação, o certame será disputado de dois em dois anos, contando com 4 finalistas para a decisão do título. Por outro lado ficou deliberado que será instituída a "Taça Brasil" que caberá ao vencedor de três anos consecutivos ou cinco alternados. Para o certame dêste ano, que terá início em novembro, foi instituída a "Taça Castelo Branco", como homenagem ao veterano desportista.

Dilatado o Prazo Das Eliminatórias

O sr. Vilício, vice-presidente da FIFA para a América do Sul, comunicou ontem a C.B.D. que o prazo para indicar as datas das eliminatórias para a "Copa do Mundo" foi dilatado até 1.º de setembro. Como se sabe o Brasil terá que disputar a vaga no seu grupo com a Venezuela e Peru.

JUIZES PARA A FIFA

Em sua reunião de ontem o Conselho Técnico de Futebol da C.B.D., resolveu formar o quadro de apitadores para a FIFA. Assim foram indicados para efetivos: Alberto da Gama Malcher; Carlos de Oliveira Monteiro, Antônio Musitano, João Etzel Filho e João Batista Laurito. Como suplentes: Eunápio de Queiroz, Geraldo Fernandez e Gualter Gama de Castro.

Amanhã o Distrato de Flávio

Sòmente amanhã o técnico Flávio Costa assinará o distrato com o Vasco, isto atendendo a uma solicitação do clube, para atender a alguns detalhes de ordem administrativa. Este retardamento, entretanto, em nada modificará o acôrdo já estabelecido entre as partes, conforme ULTIMA HORA teve oportunidade de noticiar.

Jôgo Antecipado Para Sábado

Os Srs. Wilson Xavier, do Bonsucesso, e Clovis Monteiro, do São Cristóvão, almoçaram juntos, ontem. Nessa oportunidade os dois dirigentes acertaram a antecipação do jôgo programado pela tabela para a tarde de domingo, para sábado à tarde, no mesmo local, isto é, em Teixeira de Castro.

RONDA DOS CLUBES

O goleiro Victor Gonçalves cujo contrato com o Vasco terminou, deverá renovar ainda esta semana.

...

O saqueiro Cocó, com a mão direita operada, participou do individual de ontem em Alvaro Chaves e deverá estar em ação no coletivo de hoje.

...

Isaías, Zagalo, Dequinha e Dessa, defensores do Flamengo não acompanharam a delegação a Juiz de Fora encontrando-se sob cuidados médicos.

...

O médio Pacheco, do Bonsucesso foi poupado ao individual de ontem em virtude de contusão.

...

Sòmente em outra oportunidade o Fluminense poderá atender ao convite para jogar em Portugal.

...

Antoninho, Guilherme e Walter ficaram à margem do individual de ontem, da Portuguêsa.

...

O goleiro Eli, do Madureira voltou a quebrar o dedo polegar da mão esquerda e não participou do individual de ontem, de que estiveram ausentes, também, Jocelino Nilo e Bitem que estão sob cuidados médicos.

...

Atendendo à solicitação de seu ex-defensor, o goleiro Fernando, o Bangu concederá o passe livre a fim de facilitar seu ingresso em outro clube.

...

Renato, Didi e Barbosa ficaram à margem do individual de ontem do Olaria em virtude de contusões.

...

Ossinho voltará aos treinos no São Cristovão, devendo ocupar o posto de Gilberto que está contundido.

...

Veludo, Lafaiete Zequinha e João do Vale só participaram um tempo do coletivo de ontem do Canto do Rio, por medida de precaução.

...

No estádio dos Irmãos Klabin será disputado esta noite o jôgo de campeonato do Departamento Autônomo entre os quadros do Manufatura e do Nacional.

ALTERAÇÕES NO ATAQUE DO BOTAFOGO

No Treino de Hoje e no Apronte de Sexta-Feira, Zezé Fará Algumas Experiências — Bebiano Exige Maior Rigor e Quer Mais Garra Por Parte Dos Profissionais

O RITMO de treinamento dos botafoguenses não sofreu alteração, mas as determinações do departamento de futebol profissional no sentido de haver maior rigor no cumprimento do dever são expressas. Já por ocasião do exercício individual de ontem o treinador Zezé Moreira chamou a atenção dos seus pupilos para o fato do manifesto relaxamento de alguns jogadores, coisa que não tem passado despercebida aos dirigentes e a êle próprio. Exige, portanto, melhor compreensão dos deveres profissionais, devendo cada um ser responsabilizado e castigado com rigor e energia caso não siga as determinações da direção.

Zezé Moreira transmitirá suas impressões ao departamento técnico, por escrito, diàriamente, cabendo a vice-presidência apreciar e aplicar as penalidades.

Por ocasião do treino de hoje e no apronte de sexta-feira, Zezé Moreira vai promover uma série de lançamentos na equipe titular. O ataque sofrerá modificações, devendo haver experiência no ataque que formará com Garrincha, Didi, Paulinho, Mário e Hélio. Também Neivaldo será submetido a observações na direita com o aproveitamento de Garrincha na ponta canhota. Ademar Bebiano resolveu terminar com as complacências em virtude dos jogadores não estarem compreendendo certas liberalidades concedidas pela direção.

SportScope

De GERALDO ESCOBAR

MAURINHO NÃO TINHA CONDIÇÕES

Os paulistas fizeram tudo para que o Dr. Hilton Gosling desse condição de jogo a Maurinho e o mesmo no time contra os tchecos. Mas o médico banguense, homem sério e de responsabilidade, não deu atenção, outrossim ao técnico Flavio que dizia: "Maurinho está com suspeita de fratura do terço superior do peroneo. Exame a Vicente Feola e diz o para que fizessem uma chapa radiográfica, na qual ficou constatada a contusão. No entanto, os paulistas inverteram os papeis e procuram dizer que o jogador tinha condição. Querem mandar a opinião de um medico paulista. Quem constatar o contrario, não e medico, e sim um charlatão. Hilton Gosling estava certo no seu diagnostico.

ESTATUTOS DO SINDICATO

Ontem revelamos ter sido realizada a primeira reunião dos jogadores profissionais de futebol, para fundação do sindicato de classe. O primeiro encontro foi bom. Os planos foram bem tracados e com absoluta segurança jurídica. Estão agora, os profissionais, apoiados num homem que os ajuda e os esclarece (cujo nome ainda continuaremos guardando segrêdo, mesmo que alguém revele hoje), tratando da elaboração dos estatutos. Dentro de breves dias, surgirá oficialmente, com sua nova diretoria (o presidente já está escolhido), o Sindicato dos Jogadores Profissionais do Rio de Janeiro.

ALARCON, PARA JOGO VIOLENTO

Na súmula, o árbitro colocou Alarcon como expulso de campo por agressão. Entretanto, em virtude do grau da falta cometida, Ilaro França recorrera no Tribunal, pedindo desclassificação para jogo violento. Lembrará o representante do America, uma medida assim tomada pelo TJD da FMF, no ano passado, quando desclassificou uma acusação de Pavão, de agressão para jogo violento. Por coincidencia, a falta do zagueiro rubronegro fôra cometida no próprio Alarcon. O fato é que agressão custa muito caro, sendo punição severa, suspendendo o jogador. Os rubros já estudam a defesa.

BEBIANO CONTROLA O AMBIENTE

O próprio Zezé Moreira disse, quando respondia a um associado botafoguense, que não tem receio de ser dispensado. Êle mesmo, homem de atitudes, colocara o cargo à disposição da diretoria. Revelou que tem dentro do clube, sem desfazer no tratamento respeitoso que recebe dos demais dirigentes, um verdadeiro amigo na direção alvinegra: Ademar Bebiano. E na verdade, o grande vice-presidente dos interêsses profissionais do grêmio de General Severiano continua prestigiando o técnico. Pediu explicações pelo revés e a péssima atuação do quadro, dando-se por satisfeito com os argumentos do treinador. Embora dissesse que está perdendo a paciência, Bebiano pede calma aos torcedores do clube, nesta hora difícil.

FADEL TEVE PEPE NAS MÃOS

Agora que o menino Pepe se destacou tanto, a ponto de ser apontado como o melhor extrema-esquerda do país, surgem as histórias sôbre sua transferência para o Rio. No momento em que todos os clubes cariocas namoraram o rapaz, quando já era difícil ao Santos abrir mão de seu concurso, revelaram-nos que êle estêve para ingressar no Flamengo. Foi na época em que os tricampeões tentaram contratar Canhoteiro. O Santos, pelo seu representante no Rio, Jorge Chamas, ofereceu Pepe aos rubronegros por 200 mil cruzeiros. Naquele tempo, Pepe era reserva e não tinha cartaz. Ninguem o quis. São coisas do futebol.

A RENÚNCIA DE ADOLFO MARQUES

Tôda vez que um dirigente renuncia a um cargo dentro do clube, suas explicações a atitude assumida são as mesmas: múltiplos afazeres particulares. Assim, deve dizer também o incansável diretor Adolfo Marques, que se demitiu do cargo no Fluminense. Entretanto, pessoas bem entrosadas no assunto tricolor, informaram-nos que a questão da demissão de Adolfo Marques prendeu-se diretamente pelos desentendimentos com Roberto Peixoto e ainda com Gastão Soares de Moura Filho. Sentiu-se melindrado, disseram-nos, com a interferência de outros dirigentes no seu setor.

TIM E' O TECNICO

Houve um prenúncio de agitação lá em cima, que poderia, com isso, prejudicar o time. Falaram na ida de Flávio Costa para dirigir o quadro banguense, fazendo com que Tim ficasse meio assustado. O atual preparador do conjunto suburbano teve, entretanto, a satisfação de tudo que estava acontecendo, com as explicações dadas por Carlos Nascimento e o Coronel Luiz Renato. Êle continuará dirigindo a equipe. Tudo permanece normal em Moça Bonita, sendo que o maior movimento existente é o preparo do conjunto para o difícil e importante jôgo com o América.

Luiz Alípio de Barros APRESENTA

RONDA da Cidade

PROF. CORNELIUS KRAUSE

O Rio hospedará a partir de amanhã e durante alguns dias o filósofo norte-americano professor Cornelius Krause, que aqui pronunciará duas conferências. A primeira delas no Institut. Brasil-Estados Unidos, subordinada ao tema "Contemporary North American Philosophy". E a segunda, sob os auspícios do Instituto Nacional do Livro e da Divisão Cultural da Embaixada dos Estados Unidos, em espanhol versando sôbre materia de filosofia.

O professor Krause por mais de uma vez já esteve no Brasil.

CARTA DE D. EUNICE WEAVER

Da senhora Eunice Weaver, presidente da Federação das Sociedades de Assistência aos Lázaros e Defesa Contra a Lepra, recebemos a seguinte carta:

"Venho a presença do ilustre colunista, para agradecer-lhe penhoradíssima, as palavras de bondade, na "Ronda da Cidade", palavras de tanta generosidade para com esta sua patrícia, que nada mais tem feito durante êstes anos, senão procurar ao lado de suas companheiras, levar avante o SONHO BOM de Getulio Vargas, que era de ver o Brasil liberto da lepra. Foi no seu govêrno, graças ao seu interêsse pessoal e o seu indômito patriotismo e alto sentimento de humanidade, que nos colocamos ao lado do govêrno para ajudar a levar aos pequeninos filhos dos doentes de lepra, o amparo que se nos afigurava urgente e decisivo para o seu futuro. E isto vimos dando, da melhor forma possivel durante 21 anos, sem desfalecimento, e tendo em mente sempre o desejo do grande e inesquecivel brasileiro, que lutou por um Brasil unido, sadio e forte, fôrça essa que deveria ser escudada na saúde, na [illegible] e no patriotismo de sua gente".

EPAMINONDAS E O ATESTADO DE VACINA

Ontem, de automóvel, andamos correndo esta cidade do Rio de Janeiro, em companhia do Epaminondas (um dos componentes do "Trio Nagô"), à procura de um pôsto de saúde onde fôsse possível tirar um atestado de vacina anti-variólica (ah, coisinha difícil na parte da tarde...). Com aquele bom-humor que Deus lhe deu, o regressou Epaminondas ia contando as suas histórias e pronunciando os seus "ditos" incríveis.

Epaminondas fazia hora para gravar mais um disco [illegible]. Em um dos lados, uma toada de Humberto Teixeira ("Dono dos teus olhos...") e na outra face, um samba-canção de Radamés Gnattali.

CONTRATO TERMINADO

Amanhã, dia 16, termina o contrato de Silvio Caldas com a organização que pertence ao produtor Carlos Machado e ao Sacha. O compromisso do notável intérprete de nossa música popular, feito na base de 250 mil cruzeiros por mês durante quatro meses, foi cumprido em duas "boites" desta praça, o "Night-and-Day" e o "Beguin". Na "boite" do Hotel Serrador Silvio aparecia em "Banzo-Aié", espetáculo que animava as madrugadas da Cinelândia e que foi suspenso com o incêndio que destruiu o "night-club" do Djalma Monte e dos irmãos Serrador. No "Beguin" Silvio aparecia em apresentações individuais, até que passou a tomar parte no "show"-de-emergência "E o espetáculo continua".

Não nos será possivel ouvir o esplendido Silvio no seu último dia de "Beguin". Mas daqui da "Ronda" enviamos os nossos votos de novos magníficos contratos e o muito obrigado pelos momentos agradáveis da sua conversa excelente e da voz cada dia melhor.

TV E VIDA NOTURNA

O produtor Carlos Machado [illegible] Organizações Victor Costa, deverá voltar à televisão, com um contrato para a realização de 12 programas ("O Vaudeville, a tela e o vídeo") logo que [illegible] o "show" de reabertura do "Night-and-Day" e o próximo espetáculo do "Beguin".

Um curiosidade: segundo estamos informados o produtor em questão tem sob contrato [illegible] Silvio Caldas [illegible] mil cruzeiros mensais [illegible] contratados na base de dois espetáculos diários [illegible].

VISITA E O "LAGOINHA"

Estêve na redação de ULTIMA HORA, para uma visita ao colunista da "Ronda", o Sr. Paulo Brenha, diretor-social do "Lagoinha Country Club", a simpática e elegante associação recreativa de Santa Teresa. O Sr. Brenha nos falou com entusiasmo do programa social de seu clube e particularmente dos "colored-show" que o Lagoinha está patrocinando todas as quintas-feiras [illegible] funcionando [illegible] do quadro social.

REUNIÃO NA UBC

Sob inspiração de Humberto Teixeira, a União dos Compositores Brasileiros oferece, a hoje à tarde a Carmelia Alves e Jimmy Lester, um "cocktail". É que Jimmy e Carmelia deverão seguir nos primeiros dias de setembro para Hamburgo, Alemanha, com um conjunto de cinco pessoas, a fim de participar do Congresso de Compositores (Direito Autoral). Humberto Teixeira, como já anunciamos, seguirá amanhã com paradas em Lisboa Madrid e outras cidades do Velho Mundo.

SÔBRE CELI

Encontramos ontem Adolfo Celi no Consulado Italiano. O consagrado diretor da Companhia Tonia-Celi-Autran foi botar os seus papeis em dia. E nos disse que até janeiro de 1957 pretendia fazer uma viagem à Itália. Para rever a família e os amigos. E ver como anda o teatro de lá, naturalmente.

ÊSTES CARROS ...

Danilo Bastos (com Dercy Gonçalves), no alto da serra, de braços cruzados diante de um desarranjo no seu hidramático. "Este carro, depois que foi roubado, não presta mais".

DIPLOMÁTICAS

A fim de reassumir suas funções, regressou a Santiago do Chile o Embaixador Antonio de Vilhena Ferreira Braga.

☆

Com destino a Cuba (via Nova York) embarcou pelo "Brazil" (Frota da Boa Vizinhança), onde deverá servir na qualidade de Conselheiro na Embaixada do Brasil em Havana, o Cônsul Luciano Lordsleem.

☆

[illegible] para a Embaixada [illegible] Bruxelas.

☆

O Sr. Robert Farther [illegible] vice-chefe de [illegible] e Ministro Conselheiro da Embaixada dos Estados Unidos, chega ao Rio, procedente de Paris, [illegible] chefe da seção [illegible] da Embaixada americana na França.

Não morra pela bôca

Na nossa "Ronda" no comêço da semana fomos ao "La Rondinella". E enfrentamos um "fettuccine al triplo burro" e um "filet a parmiggiano". A casa está mesmo servindo bem em matéria de comidinha italiana. Luigi, um "florentino" que conhece de fato os segrêdos da culinária de seu país, deve continuar servindo bem como tem feito até agora. O segrêdo do sucesso de um restaurante — não há nenhuma novidade nisso — é a boa comida.

. . .

Ouvindo as histórias [illegible] vez em quando o Aldair Soares interpretava [illegible] criações com acompanhamento do [illegible], enfrentamos uma "fritada de camarão" [illegible] "ta", com uma "batida de maracujá" [illegible] uma cervejinha gelada para acompanhar [illegible] gócio assim a gente só consegue no Nordeste [illegible].

. . .

E que mal fizeram a Deus os fregueses [illegible] agora [illegible] da "Confeitaria Americana" da Cinelândia, para sofrerem tanto

III — DA HÉLICE AO REATOR NAS ROTAS DO CÉU

Este é um "Republic XF-84H" em vôo experimental. É dotado de reatores capazes de impulsioná-lo às altíssimas velocidades. O som já foi vencido. Agora examina o caminho da "muralha de luz".

Enquanto a França Constrói Numa Escala Reduzida, a America Produz Várias Centenas de "Constellations" — Companhias Aéreas do Mundo Inteiro São Fregueses Dos EE. UU. — Ruído Dos Aviões a Jato Perturba as Pessoas Num Raio de Três Kms.

Rep. de GABRIEL MERES (Exclusivo Para ULTIMA HORA, Copyright Agence de Presse)

Os contratempos que a indústria aeronáutica francesa sofreu com o S. E. 2.010 "Armagnac" e com o S. O. 30. P. "Bretagne", preservaram na muito tempo de uma rivalidade esteril com os EE. UU. A lição foi dura, mas felizmente logo compreendida. Os construtores, no terreno dos aviões a reação, voltaram para a única formula susceptível de ser rendosa. "Caravelle" é um tipo de avião original e sua posição no mercado internacional se anuncia favorável.

As Leis da Grande Série

O "Armagnac" e o "Bretagne" eram positivamente e continuam sendo aviões excelentes. Os oito exemplares do primeiro construiram em 1954 um verdadeiro ponto aéreo entre a Metropole e a Indo-China, e um "Super Armagnac" resultante do primeiro, mas beneficiado das tecnicas modernas é comparavel ou superior ao "Super Constellation".

Os 40 "Bretagne", bi-motores, eram igualmente do mesmo valor que seus rivais americanos, e derivados excelentes já haviam sido desenhados. Os tecnicos, a America provou suficiente de seu talento para que seja dispensável a comparação.

Mas os EE. UU. têm um "output" considerável. Enquanto a França construía seus dois tipos de aviões na escala de suas reduzidas necessidades, a America produzia várias centenas de "Constellations" e outro tanto de "Convair" 240 e 340.

Ora, ninguém ignora as leis da industria.

Para construir um avião, é preciso instrumentos os mais precisos e poderosos, portanto onerosos. A construção de um prototipo absorve fortuna. E esses enormes gastos se dividem no conjunto de aparelhos produzidos. Quanto mais se constroi, menor e a parte que cabe a cada aparelho.

E assim que as sociedades americanas podem dispor de meios industriais poderosos sem correr riscos excessivos e oferecer aviões menos caros do que os franceses.

[illegible] companhias aéreas do mundo inteiro são fregueses dos EE. UU., o que explica [illegible] a Grã-Bretanha não pode [illegible] produzindo "outra coisa". Primeiro, foi o "Comet" que teve um ponto de partida fulgurante... mas prematuro. Em seguida, o Vickers "Viscount", quadri-turbo propulsor de transporte, cujo sucesso e praticamente mundial pois até uma companhia americana já encomendou uma frota dêsses aparelhos.

A França não participando na batalha dos quadri-reatores gigantes, a Air France, como tôdas as grandes companhias mundiais, terá que se fornecer nos Estados Unidos. Por outro lado, as relações da França com os outros países da Europa e da África do Norte impõem-lhe o emprêgo de um avião medio de transporte rápido. Os EE. UU., fascinados pelo gigantismo, não se tinham dedicado a aplicar a propulsão a reação a êsse tipo de aparelho susceptivel de cobrir economicamente etapas de 2.500 a 3.000 km. Havia um lugar vago... e o "Caravelle" tomou conta.

É verdade que a firma americana Lockheed desenhou, nesse meio tempo, um quadri-turbopropulsor batizado "Electra" que pode ser perigoso para o "Caravelle", mas êsse aparelho ainda não existe e se a França apressar a produção em serie do seu avião, o mercado internacional será seu.

Ultima Hora
RIO DE JANEIRO, 15-8-56
ANO VI N.º 1.566

O Ruído é Perigoso

Mas "Caravelle" como os Boeing "707", Douglas "D. C.-8" e os "Comet IV" vão penetrar num mundo que não os esperava e seu emprego irá criar novos problemas.

Em primeiro lugar, e do ruído. Os motores a reação tem manifestações sonoras na escala de sua potência. Se os passageiros trancados numa cabina acolchoada de lã de vidro estão perfeitamente ao abrigo de qualquer ruído e podem conversar calmamente, fora o barulho que faz um "jet" ao decolar e capaz de perturbar pessoas num raio de três quilômetros.

Os medicos já constataram efeitos graves dêsse barulho nos mecânicos e pessoal de terra que o tem que suportar a uma distância curta.

Por seu lado, os habitantes das casas próximas dos aerodromos também se queixam. A situação arrisca tornar-se intolerável.

Inúmeras tentativas foram feitas para atenuar êsse ruído. Em primeiro lugar, ficou convencionado que os aviões a jacto [illegible] Douglas "D. C.-8" possuirão êsse aperfeiçoamento.

Mas a eficácia dos aparelhos foi relativamente reduzida e resta muito a fazer nesse terreno. Por outro lado, os aviões a reação são prejudicados pela sua propria velocidade; são lançados numa atmosfera que os serviços meteorológicos não têm mais tempo para analisar.

[illegible] os serviços meteorológicos e multiplicar as sondagens de altitude e, sobretudo, [illegible]

Conclui na 5.ª pagina

CONVERSA do dia

Marques Rebelo

Uma Sugestão

Os padeiros andaram em pé de guerra e ainda andam ameaçando privar a cidade do seu produto, se o governo não atendesse a uma majoração que eles consideravam imprescindível, para salvaguardar seu lucro lícito. E falaram com tanta energia, fecharam [illegible] tanto calor, puseram matéria para nos jornais com tantos dados e queixas, que cheguei a me comover e a acreditar que a exigência governamental era descabida e que estava se querendo salvar as aparências de uma guerra aos preços, afundando aos pequenos, e deixando soltos os grandes tubarões que no caso particular do pão são os moinhos, que lucram seu somente garantido.

Mas quando os testes feitos em estabelecimentos especializados civis e militares forneceram os dados das suas análises, pude constatar a indecorosidade do aumento solicitado, pois que ao preço de 70 centavos a nossa pessima bisnaguinha já proporcionava um lucro de mais de 300%. E é claro que neste preço já estava sendo incluído o aumento extorquido pelos tubarões da farinha e que o governo não soube cercear.

Mas, louvado seja Deus, que ao menos neste fogo de vista de combate aos preços alguma coisa pode se conseguir. A poderosa Light, por exemplo, viu renunciadas as suas pretensões. Ainda da memória de todos, creio, os estudantes foram para a rua e as passagens baixaram. Ora, se o governo estiver mesmo interessado em que o bolso do povo não seja assaltado, mas tenha meios, ele governo, ligado a todos os grupos achacantes, de atacar frontalmente o problema da carestia na sua fonte de exploração, apele para os estudantes. Organize os estudantes, solte-os nas ruas deixe-os fazer baderna, que o povo os acompanhará e ao cabo o governo firmará seus preços de base para consumo, alegando que foi exigência do povo e contra o povo não há resistência. Transforme-se a COFAP numa secretaria da União Nacional de Estudantes.

Penúltima Hora
★ Um Jornal Feito na Vespera ★
TIRAGEM: só encalha na ULTIMA HORA
14-8-56
N.º 288

COMO PASSEI MINHAS FÉRIAS

RESUMO (FOTOGRÁFICO) DOS CAPÍTULOS ANTERIORES

CAP. 1 — Disfarçado de bombeiro, vi Marilyn Monroe tomar banho.

CAP. 2 — Disfarçado de pintora, Gina Lollobrigida fêz-me posar para um de seus quadros.

CAP. 3
KIM NOVAK

HABILIDOSAMENTE preparado por famosos massagistas americanos, para substituir Marilyn Monroe, Kim Novak fêz sua estréia mundial no último Festival de Cannes, onde a vi pela primeira vez. Infelizmente, não pude lhe dar a atenção devida, porque ainda não estava em férias: estava fazendo a cobertura do casamento de Grace Kelly — e o Príncipe Rainier não permitia de forma alguma que jornalista algum se aproximasse de qualquer outra estrêla, a não ser da sua.

O preparo de Kim Novak, convém explicar, para substituir Marilyn, foi um golpe diplomático de Hollywood, com o casamento da "inacreditável", não era justo que eu ficasse sem uma substituta.

A segunda vez que vi Miss Novak foi num piquenique, onde estavam também Rosalind Russell e William Holden. Confesso que examinei tudo, kim-kim por kim-kim. O pareo foi duro: William não parava de dar em cima da moça, mas eu compensava a mesa não parava de dar em cima de mim. E antes que ela caisse na conversa de William, caí eu na sua (dela, claro).

Nosso primeiro encontro foi propositadamente casual: William fôra visitar um amigo, para pedir emprestado, e nós (Kim e eu) aproveitamos a folga para um passeio de barco. Foi a primeira vez que a linda Novak interessante de mais — sem precisar usar a imaginação.

Remando vai, remando vem — o barco andava mesmo sendo levado pela correnteza. E Kim também. A noite já vinha caindo, e eu comecei a ficar preocupado com a sorte dela. Afinal, sorte mesmo era a minha de estar longe de todos, inclusive de William, e o mesmo mais longe dêle, mais perto de Kim. Lá pelas 8 horas, a noite já havia caído e Kim estava quase

Para êste espaço ser pequeno e eu ter de precisar os acontecimentos. Mas posso deixar bem claro que, daí por diante, foram os melhores dias de minhas férias — verdadeiras férias de amor.

(Continua)

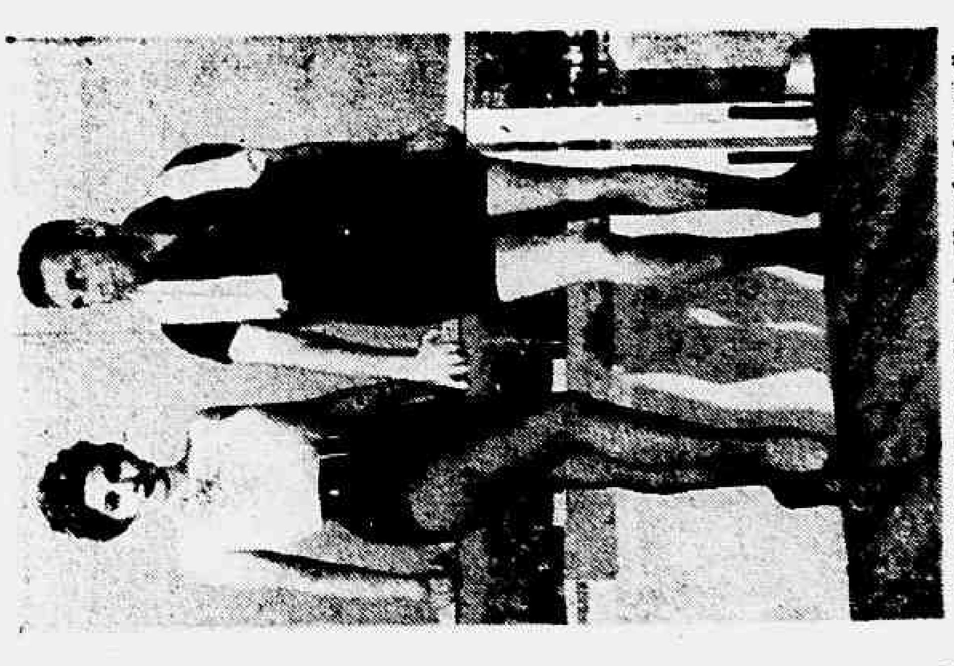

"A noite vinha caindo e Kim Novak não caía".

Leon Eliachar

— UM JORNAL PARA LER DEITADO — UM JORNAL PARA LER DEITADO —

Ronda Social

INTERINO

Souper Aos Pignatelli

A senhora Leila Limpo de Abreu, vai almoçar com as amigas no dia de seu aniversário

O Cravo Ante a Natureza

NOTAS SÔLTAS

O Sr. e Sra. Luiz Fernando Sêco participam que breve chegará o quarto filho.

☆

A Marquesa de Segur ganhou uma magnífica máquina de projetar filmes no dia de seu aniversário. Quem presenteou a Marquesa foi o Marquês de Segur.

☆

O Sr. Humberto Ramos alugou a casa de Petrópolis do Sr. e Sra. Emilio Hidal.

☆

TERÇA-FEIRA, dia vinte e três, a Sra. Leila Limpo de Abreu convida amigas para o almoço. A Sra. Leila Limpo de Abreu comemorará nesse dia o seu aniversário.

☆

O Sr. e Sra. Jayme Bastian Pinto breve estarão na nova casa da Gávea.

☆

E M principios de setembro primeira semana o casamento do Sr. Manuel Pedro Vedrada com a Srta. Lucia Nunes.

☆

O Sr. Joaquim Rolla comemora hoje mais um aniversário. Aliás, o autor do Quitandinha está em plena lua-de-mel.

☆

ATÉ hoje estão comentando a decoração do Jockey Club (Noite de Longchamp) feita pela Sra. Maria Celina Simon.

☆

DIZEM que o Conde Matarazzo já enviou técnicos a Paris a fim de estudarem a possibilidade da fabricação dos tecidos Boussac no Brasil.

☆

O Sr. Cesario Mello Franco Senna está em muito boas mãos...

☆

MUITAS jovens estão exagerando na tintura dos cabelos. Os tons platinados ficam péssimos nas meninas de quinze a vinte anos.

☆

O Sr. e Sra. Francisco Corrêa Mello ofereceram um simpático jantar ao Embaixador Mauricio Nabuco.

A Sra. Joaquim Guilherme da Silveira foi a Cabo Frio ver a obra de bonita casa que está construindo naquela região do Estado do Rio.

☆

DIZEM que a família da Srta. Lia Bessa virá residir no Rio.

☆

O Príncipe Dom Carlos foi a São Paulo ver a Sra. Dona Pilar de Almeida, a socialite sportiva...

☆

A Sra. Rina Catão Stenlawski embarca sexta-feira para a Argentina, onde vai ao encontro do seu marido, o Sr. Mick Stenlawski.

☆

DIA 20 do corrente o aniversário do sr. Ralph Kertl.

O príncipe Dom Carlos (êle é primo em quarto grau dos Orleans e Bragança) parece que ficou muito apaixonado por uma tia da esposa, Dona Pilar de Almeida para São Paulo. O nome Dona Carlos foi dito lá.

☆

NA noite do "Sweepestake" surgiu uma revelação: o sr. Horacio Klabin aproveitando a presença de alguns amigos paulistas no "Sacha's", descobriu seus dotes artísticos e se improvisou maestro até as oito da manhã.

☆

E por hoje é só, interinamente.

"SOUPER" COM OS SOUZA CAMPOS

Para homenagear os principes Pignatelli, o senhor e senhora Carlos Eduardo de Souza Campos ofereceram um elegantissimo "souper", dia vinte e nove.

A Sra. Vera Butler ofereceu um jantar no bonito apartamento para homenagear o senhor seu pai que fazia anos.

☆

OS Marqueses de Segur estiveram em Cabo Frio para dar uma demorada antevisão.

☆

OS Embaixadores do Equador, Sr. e Sra. de Ponce Miranda, ofereceram um jantar aos Embaixadores da Alemanha, Sr. e Sra. Fritz Oellers.

☆

AS Sras. Maria Winans e Maluh Rocha Miranda fazem compras em um antiquario. As duas senhoras são entusiastas de objetos raros.

☆

TAMBEM a Sra. Lourdes Pessoa foi a Cabo Frio olhar o andamento de sua casa.

☆

"O cravo sobre a margarea" — eis o tema do concêrto amanhã na Maison de France, sob os auspicios da S. T. A.

☆

O embaixador do Paquistão e a sra. Khalil ofereceram um "drink" ao ministro e a sra. Renato Mendonça de partida amanhã para a Bélgica.

O Sr. Jorge Grey recebeu para um jantar extremamente britânico na noite de segunda-feira. Presentes o Embaixador da Grã-Bretanha e Lady Thompson, o Sr. e Sra. Hugo Pinheiro Guimarães, o Professor e a Sra. Carlos Chagas, o Sr. e Sra. Bob Winans.

Foi um grande jantar para homenagear um grupo de médicos ingleses atualmente no Rio, ao qual compareceu um total de trinta e tantas pessoas. Velas "smokings" e vestidos decotados.

"INTERNATIONAL SET"

Coluna de Walter Winchell

LEE MORTIMER — de Nova Iorque — (Via Aérea) — Agôsto — (Durante as férias de Walter Winchell, escreve esta seção Lee Mortimer, autor do "Best Seller" "Araund The World Confidencial".

Confidencial

AS atribuições de Ingrid Bergman não vão terminar quando ela tiver acertado tudo com o Departamento de Estado e Imigração. Dois comitês congressionais (Segurança Interna e Atividades Anti-americanas) querem interrogá-la. Será sôbre os contatos cinematográficos de Rossellini?

ANTES de Lou Walters importar Yasmina, a dançarina do ventre que tanto rebolico tem causado no Latin Quarter, ela foi a companheira constante de Marlon Brando, em Paris. Quando lhe perguntam que tal é e como fazem, Yasmina responde: — "Marlon fala muito bem francês..."

• • •

SERÁ possivel? Zsa Zsa e George Sanders de novo juntos em doce colóquio...

• • •

ERICH Von Stroheim está querendo contratar Yul Brynner para estrelar a vida daquele grande ator alemão: Erich Von Stroheim...

• • •

AUDIE Murphy não pôde voltar de Tóquio, onde está filmando "Joe Butterfly", para comparecer à estréia, em Nova York, do seu filme de aventuras "Walk the Broad Land", e assim fêz um telefonema transoceânico para a Universal International dizendo-lhes que mandassem Carol Morris, Miss Universo de 1956, como sua representante. As fãs de Audie podem ter ficado decepcionadas, mas na certa os fãs se regozijaram com a troca...

• • •

O cancelamento de passagens para futuras viagens no "Andrea Doria" e no "Stockholm" talvez motivem a falência de agências de turismo e que terão que repor comissões já há muito pedidas...

A Arte de Compreender os Outros

Não há hábito mais comum ou malicioso que o de julgar as outras pessoas. Êste artigo de Clarence Hall, que está nas páginas de Seleções de agôsto, nos mostra como ampliar e enriquecer as nossas almas procurando o que há de melhor nos outros. Vinte e seis artigos de palpitante atualidade e o resumo de um grande livro: «O Professorzinho de Piney Woods», formam o número de agôsto de Seleções, à venda em tôdas as bancas. Adquira hoje mesmo o seu exemplar.

os produtos Pescal resolvem qualquer problema culinário!

Reserve em sua mesa um lugar especial para êsses saborosos e nutritivos pratos:

- Filé de Peixe 1/2 kg - Cr$ 23,00
- Camarão Salgado 1/2 kg - Cr$ 35,00 1/4 kg - Cr$ 20,00
- Camarão Fresco 1/2 kg - Cr$ 50,00
- Peixe Eviscerado 1 kg - Cr$ 30,00

Ao comprar PESCAL verifique se está sendo retirado do congelador

INDUSTRIA BRASILEIRA DE PEIXE S/A.

Pescal

FILIAL - RIO — Av. Presidente Antônio Carlos, 607 sala 508-A - Tel.: 22-7106

10828

SINGER USADAS

Vendemos ótimas maquinas SINGER recondicionadas das antigas, a escolha — 10 anos de garantia — Cr$ 5.000,00 entradas de Cr$ 500,00 e Cr$ 300,00 mensais. Preço mais barato para quem comprar à vista. Tambem compramos maquinas usadas de qualquer marca.

RUY MAFRA & IRMÃO — RUA ESTACIO DE SA, 165-A — LARGO DO ESTACIO — TELEFONE: 28-7417 — "Cumprimos o que anunciamos"

BIBERÔ

JOÃO DA EGA

EÇA DE QUEIROZ 1900

A 16 de agôsto de 1900 falecia Eça de Queiroz. Comemorando a data esta coluna acolhe hoje, para felicidade de seus leitores, uma página de Eduardo Schwalbach, extraída de trabalho publicado na revista "Brasil-Portugal", no volume do segundo semestre de 1900, e que é encontrada no livro de Castelo Branco Chaves denominado "Eça de Queiroz visto por quem o conheceu", onde se alinham os mais variados e interessantes depoimentos sôbre o nosso patrono.

Eduardo Schwalbach, entretanto, descreve o cortejo funebre de Eça em Lisboa com um toque de realidade e irreverencia, que dir-se-ia capaz de vir assinada pelo proprio morto.

Da descrição feita pela ilustre testemunha vê-se quanto o povo portugues estava divorciado de seu grande filho, mas se depreende, igualmente, quanto o Governo Portugues lhe fez prestar justas e devidas homenagens.

Os enterros de Ruy Barbosa e do Barão do Rio Branco devem, do mesmo modo ter tido cenas como estas que Schwalbach narra. O que não teve foi quem as contasse.

FALA SCHWALBACH

"PARA os espiritos reflectidos e sinceros não ha duvida de que a arte dos cemiterios superiores e sempre incapaz de se tornar em arte dum povo inteiro", diz Taine, e com tôda a verdade. O enterro de Eça de Queiroz acaba de o provar mais uma vez. Passou o cortejo por entre alas de curiosos apenas, sem que se notasse a mais leve vibração de afecto ou de saudade. Pelo contrario, o tom geral era mais festivo que funebre.

"O dia estava lindo, mas de sol muito quente e o grande numero de leques de côres garridas agitando-se por entre as filas que orlavam os passeios das ruas, dava um aspecto alegre ao povo que esperava o cortejo funebre, como poderia esperar o cortejo de Atalaia, a procissão da Senhora, ou carruagens que se dirigissem para uma batalha de flôres. Os guardas candieiros da illuminação publica, que estavam acesos, e que, dissemos, deveriam ser envolvidos em crepes, apareceram, ou por economia ou por mau-gôsto, só com um laço deste tecido, o que fazia nascer a fantasia parisiense de que os tinham posto de gravata ao pescoço! De quando em quando estalos e enfiadas de garrafinhas, postas a esquentar nos homens em mangas de camisa, que estavam nas portas dos botequins. — Ei! Traga d'agua bem fresca! — Os policias, de luvas brancas, como em dias de grande gala, com modos carinhosos e ademanes abrejeirados, faziam recuar molhos de espeitas, que arma-vam barrigas nos pelotões do povo, cortados pelas ruas transversais. Trocavam-se sorrisos; uma vez e outra um grupo de rapazes rompia a troça a figuras cômicas, que atravessavam as ruas — uma velha de chapeu à banda, um janota feito à pressa, um jarreta de enorme penante; havia adeuzinhos repinicados das Gonçalves, enfileiradas à janela do alfaiate do mano, para as Gomes, que, defronte, se desunhavam a comer fava torrada e pevides, empoleiradas num banco, que o Batista, retroseiro, indecente entre namorar a mais nova ou a mais velha, colocara à porta, e lhe permitia roçar a cabeça, cheia de pomada, pelas saias das duas, a ver qual delas lhe assegurava mais fortes colunas em que viesse a assentar-se a sua felicidade. Ao desembocar do fim da rua um magote de populares aos encontrões, ouvia-se entre sussurro de ansiedade: — Lá vem! Lá vem! E todos estendiam a cabeça, procurando romper para a frente. Mas ainda não era, e então, como se os tivessem chamado a estar ali, exclamavam uns para os outros:

— Que estopada!

— Também o que me trouxe cá foi o carro enfeitado pelo Bordalo! Dizia êste.

— Os Ministros vêm todos? — perguntavam outros. E fardados?"

DECEPÇAO E EXPLICAÇAO

"E QUANDO viram o carro sugeia e piedosamente ornamentado, sem anjinhos, nem um chão de perpetuas amarelas com o nome do morto em perpetuas rôxas, sofreram grande desapontamento.

— Ah! bocejaram. E só isto?

E os ministros à paisana foi outra decepção. A Britinhas sempre esperara que, pelo menos, o general da divisão fôsse com o seu estado-maior, em que incorporaria o Xavier com o seu cavalo castanho (que com a pata batia três pancadas à porta — que engraçadinho!) com o seu capacete, cintilante, e a sua linda farda de cavalaria.

— Meninas desenganem-se, comentou a mamã, festas sem tropa não prestam para nada!

— Ó mamã! No fim de contas quem era êste Queiroz? — perguntou a Britinhas com uma pontinha de curiosidade.

— Olha, filha, para te falar a verdade, eu não sei bem. Ouvi dizer que era homem de escriturações...

— Foi reporter do "Diario de Noticias", esclareceu o papa, com gravidade. Lembra-me perfeitamente... há coisa de 30 anos... foi êle quem deu a noticia dum tal Misterio da Estrada de Sintra...

— Ah! exclamaram as duas. E abaixaram a cabeça com certo respeito."

O NOVO MODÊLO BENDIX Economat

em exposição nas CASAS GARSON

ENCERRA A QUESTÃO DAS LAVADEIRAS!

Não há mais problemas em torno da "roupa bem lavada", porque o Novo Modêlo BENDIX oferece vantagens exclusivas que tentem

EFICIÊNCIA
Recipiente Mágico de Metexalov
Que lava com suavidade e carinho de mãos femininas, sendo embora resistente como aço.

SUPERAGITADOR
Montado sôbre amortecedores, de ação suave como cetim, protegendo os mais finos tecidos e poupando pregas e bordados.

ECONOMIA
Economiza salário, tempo e trabalho. Lava, com perfeição absoluta, 1 kg. de roupa por 20 centavos.

NOVAS LINHAS
Harmoniosas, de grande beleza, extraordinàriamente decorativas.

SILÊNCIO
Ausência absoluta de ruídos ou vibrações.

SISTEMA DE LAVAGEM
Com água permanentemente limpa em virtude da ação do Superagitador, que elimina as impurezas extraídas da roupa, permitindo o escoamento contínuo da sujidade.

15 PRESTAÇÕES

ESTAS VANTAGENS EXCLUSIVAS BENDIX, RESULTARÃO EM CONFÔRTO, ECONOMIA E DESPREOCUPAÇÃO DOMÉSTICA, QUANDO V. ADQUIRIR SUA LAVADEIRA BENDIX Economat, *nas Casas Garson, à vista ou a prazo, com garantia e assistência técnica.*

Casa Garson

Uma garantia real para as suas compras

URUGUAIANA, 105/9 — OUVIDOR, 137

Vega Publicidade

432-B-54

Cinema

Cotação do Dia)

"DEPOIS EU CONTO"

(Filme Nacional)

Não desceu ao mau-gosto (história, diálogos e realização) de um "Eva no Brasil". Mas êste "Depois eu conto" possui todos os defeitos que têm dado ao cinema brasileiro (na maioria dos casos) uma insuficiência alarmante e uma indiscutível incapacidade para a exata e decisiva orientação da nossa indústria fílmica. Temos neste filme que Watson Macedo produziu e José Carlos Burle dirigiu uma insistência na velha fórmula do musical com um fiozinho sentimental-humorístico para justificar os números musicais. O filme pretende afirmar que não; que os números de música são incidentais, que os cantores radiofônicos entram em cena de acôrdo com o desenvolvimento da história. Mas, que diferença existe entre êste "Depois eu conto" dos tradicionais "carnavalescos" saídos dos estúdios cariocas?

Já era tempo dos nossos produtores procurarem histórias mais substanciosas e tentarem coisas mais concretas em matéria de realização. Que existam tais filmes, é certo. Mas que não sejam tão constantes; ou melhor, que a fórmula não seja uma constância das realizações saídas dos estúdios desta praça de São Sebastião. Watson Macedo tem capacidade para tentar coisa melhor; e José Carlos Burle poderia insistir em coisas menos irrisórias.

Do elenco não vamos falar, pois, nas produções brasileiras, os artistas não têm culpa alguma da insuficiência de nossas películas.

Cotação: FRACO.

Luiz Alipio de Barros

Hollywood se diverte

Num coquetel no Rodéo Room, Hollywood, Loretta Young e seu marido, Tom Lewis, produtor de cinema e televisão. Notem a elegância de Loretta (uma das dez mais... em Hollywood), cuja bôlsa combina com o casaco de brocado e veludo. Um dos casais mais felizes da Cidade do Cinema, Tom e Loretta estão casados desde julho de 1940, e têm dois filhos. (Foto do King Features Syndicate, especial para a seção de cinema de ULTIMA HORA)

SELZNIK EM ESPANHA

O conhecido produtor americano David Selznik está percorrendo a Espanha em companhia de sua espôsa, a artista Jennifer Jones, e declarou que talvez faça naquele país alguns filmes, entre êles "The Sun Also Rises", baseado na novela de Ernest Hemingway e "Goya e a Duquesa".

FRANK SOSSEGADO

Durante as filmagens em Espanha de "O Orgulho e a Paixão", filme em que está tomando parte ao lado de Sofia e Gary Grant, Frank Sinatra foi um dos artistas mais visados pelos jornalistas. Primeiro porque a ex-ta de sua ex-esposa Ava Gardner, a grande paixão da vida de Frank, ainda se encontrava em Madrid, onde reside (agora encontra-se na Itália filmando) depois porque todos estavam curiosos em saber como e realmente o temperamento de cantor que Hollywood consagrou como um grande interprete. Mas todos ficaram espantados com o sossêgo de Frank Sinatra. Durante as filmagens fica sentado, observando o trabalho dos seus companheiros e fala pouco. E nos momentos de folga deixa-se ficar no hotel, lendo.

"CANGERE" QUASE PRONTO

Na foto acima, especial para a seção de cinema de ULTIMA HORA, vemos uma reprodução de uma cena do filme "Cangere", produção nacional que se encontra nos trabalhos de regravação. A jovem é Lilia Rene, "estrelinha" da película, contracenando com o galã Roberto Rotalin, e mais atrás o ator "colored" Claudiano Filho. O filme (que é uma fantasia musical) foi escrito e com orientação artística geral do poeta e crítico cinematográfico Tolendino Maia. Nos números musicais estão Lenny Eversong, Caubi Peixoto, Francisco Carlos, Alice Gonzaga e Nora Ney.

RUTH DE SOUZA EM "RAVINA"

A artista Ruth de Souza, já escolhida por Tom Payne para o elenco de "Areia Vermelha", onde interpretará o papel de "Tilde", foi também escolhida por Flavio Tambellini para o elenco de "Ravina", cujas filmagens a serem dirigidas por Ruben Biafora, que estreia na direção, estão marcadas para o mês de novembro. "Ravina" será uma película produzida pela "Brasil Filmes" nos Estúdios de São Bernardo.

BIOGRAFIA RELAMPAGO DE ROSSANA PODESTÁ

ROSSANA PODESTA' nasceu no dia 20 de junho de 1934 em Tripoli, mais precisamente na cidade da Lybia, onde seu pai era o prefeito. Rossana viu a Italia pela primeira vez a bordo de um avião da Fôrça Aérea Italiana. A futura estrêla tinha então cinco anos. Seu pai havia caído prisioneiro dos inglêses, enquanto ela e sua mãe eram levadas para a Italia. Só meses mais tarde seu pai conseguiu escapar e voltou a reunir-se à familia. Rossana possui olhos negros e brilhantes e uma cutis palida e morena. Seus cabelos são castanhos e suas medidas são as seguintes: busto 37, cintura 31 e quadris 36. O ingresso de Rossana no cinema deu-se de modo pitoresco. Era verão em 1950 quando o famoso diretor francês Leonide Moguy sentiu-se verdadeiramente impressionado com Rossana que viu nadando em uma piscina de Roma. Daí surgiu o convite para o segundo papel feminino no filme "Amanhã é outro dia". No começo Rossana, que no momento estava estudando medicina, vacilou antes de aceitar o convite, mas o conselho de sua mãe, resolveu tentar a experiência. Ao mesmo tempo estava na Italia o célebre diretor mexicano Emilio Fernandes, o qual, sendo apresentado à jovem, a contratou para atuar em uma película que iria realizar no Mexico. Tratava-se de "A Rede", o filme que realmente a tornou famosa por suas fotografias audaciosas.

Rossana, apesar de possuir luxuoso e variado guarda-roupa, prefere sempre os trajes esportivos, como saia e blusa. E' uma das poucas estrêlas do cinema que não segue dietas, comendo à vontade. Pela manhã gosta de comer frutas frescas. Seu maior desejo é viajar e já conhece os Estados Unidos, a Espanha, onde fêz dois filmes, um dêles com Emilio Fernandes, e a França. Mas quer ir ainda ao Egito, Grécia, Oriente e Palestina. Dos seus anos passados na Africa pouco se recorda.

Entre as heroinas da ficção novelesca sua preferência vai para "Julieta". E' casada com o ator Marco Vicario e tem um filho, Stefano, nascido no dia de Pascoa no ano de 1953.

O esporte favorito de Rossana é a natação e gosta de receber flores de presente. Maquila-se pouco. Apenas pó de arroz e batão, e quem não a conhecer, dificilmente a reconhece na rua. A sua maior ambição é estar satisfeita com o seu trabalho. Seus artistas preferidos são Jean Simmons, Kirk Douglas, Laurence Olivier e Gary Cooper. Gosta de ler e de ouvir boa música. Apesar de ter sempre consigo um idolo azteca que um indio mexicano lhe ofereceu para dar boa sorte, afirma que não é supersticiosa. Seu nome é no momento um dos mais comentados do cinema italiano.

Aonde Iremos Hoje

CINEMA

OS AMORES DE UMA RAINHA — Reconstituição histórica. Em côres. Com Jeanne Moreau. Nos cinemas Rex, São Luiz, Rian, Carioca, Ipanema. Horários: 2; 4; 6; 8 e 10 horas.

• • •

AVENTURA SANGRENTA — "Western". Com Charlton Heston, Fred MacMurray e Donna Reed. Nos cinemas Plaza, Astória, Olinda, Colonial, Madeense, Mello, Mauá, Regência, Royal (Copacabana) e Guaracy. Horários: de 2 horas em diante. No Plaza a primeira sessão tem início ao meio dia.

• • •

QUANDO O CORAÇÃO FLORESCE — 9.ª semana. Filme de David Lean com Katherine Hepburn. No cinema Imperio. Horarios: 2; 4; 6; 8 e 10 horas.

• • •

PRISIONEIRO DO REMORSO — Filme dramático inglês. Com Alec Guiness e Jack Hawkins. Nos cinemas Vitória Copacabana, Pirajá, Abolição, Bonsucesso, Odeon (Nit.) e Capitólio (Pet.).

• • •

CADA BALA UMA VIDA — Filme de "gangster". Com Edward G. Robinson e George Raft. Nos cinemas Odeon, Alaska, Miramar, América, Santa Alice, Floriano, Monte Castelo, Leopoldina. Horarios: 2; 3,40; 5,20; 7; 8,40 e 10,20 horas.

• • •

O AVENTUREIRO DE HONG KONG — Reapresentação. Cinemascope de aventuras. Com Clark Gable e Susan Hayward. No cinema Leblon. Horários: 2; 4; 6; 8 e 10 horas.

• • •

DEPOIS EU CONTO — Filme nacional. Comédia. Com Anselmo Duarte e Grande Otelo. Nos cinemas Pathé, Pax, Eskye, Alvorada, São José, Imperator, Cosme, Eseu. Horários: de 2 horas em diante.

• • •

LA ROMANA — Produção franco italiana baseado no romance de Alberto Moravia. Com Gina Lollobrigida e Daniel Gélin. Nos cinemas Rivoli, Presidente, Art Palácio e Caruso. Horários: de 2 horas em diante.

• • •

A COROA E A ESPADA — Cinemascope baseado no romance "Quentin Durward", de Sir Walter Scott. Com Robert Taylor. Nos cinemas Metro Passeio, Copacabana e Tijuca. Horários: 2; 4; 6; 8 e 10 horas. No Metro Passeio a primeira sessão tem início ao meio dia.

• • •

AS CHUVAS DE RANCHIPUR — Refilmagem do romance de Louis Bromfield "E as chuvas chegaram". Com Richard Burton e Lana Turner. Cinemascope. Nos cinemas Palácio, Roxi e Madri. Horarios: 2; 4; 6; 8 e 10 horas.

• • •

PASSATEMPO

CINEAC-TRIANON e CAPITÓLIO — Exibição de documentários, desenhos, comédias, jornais, etc.

REPORTAGEM de BÔLSO - Stanislaw Ponte Preta

GLORIA MAY — no elenco de "Aperta o Cinto"

Irrequieta Dona Yayá:

Já não é sem tempo, hem prima? Já não é sem tempo que o teu maneiroso primo volta ao seu consagrado estilo epistolar para enviar-te notícias da capital. E que anda curta a imaginação dos homens, Yayá; pouca a sua capacidade de ação; menor a sua disposição para empreendimentos e, assim forçosamente escasso o manancial de notícias déste que é — mesmo sem receber verba secreta para campanhas bobocas — o baluarte da imprensa sadia, o Ignace Jan Paderewski do moderno jornalismo pátrio.

Mas, que posso eu fazer contra as imposições da fama? Quis meu invejado destino que me fôsse consagrado um louvor maior depois que começamos — tu e eu — esta providencial troca de cartas entre Rio e São Paulo. Do destino ninguém foge, Yayá. Se a ti êle fêz o baluarte maior contra a mediocridade, a mim fêz o mais vivo dos Ponte Pretas, ao Al Neto fêz o cronista que desponta para o anonimato, ao Heron Domingues o jornalista que um dia ainda será medíocre, ao Ibraim Sued o autor de "Decepção", e assim sucessivamente.

Cinematográficas

Dois filmes brasileiros são aguardados aqui com bastante ansiedade, prima. O primeiro dêles — "O Sobrado" — porque foi tão aplaudido aí em São Paulo e aqui começa a despertar interêsse, principalmente porque fazem parte do elenco os artistas da TV de Vanguarda, da Tupi daí, cujos — de quinze em quinze dias — exibem-se primorosamente na televisão daqui.

Quanto ao outro filme, prestes a estrear, chama-se "Contrabando" — um título, sem dúvida, de grande atualidade — e a curiosidade que desperta é bem outra. Todo mundo quer saber como foi que acabou a coisa, pois a filmagem estêve interrompida várias vêzes por motivos diversos. Além disso, a corista Anna Maria Bonacorzi, do elenco de "el rey de la noche", está no filme e o dito "rey" está reclamando do produtor não figurar nos cartazes a legenda: "Anna Maria Bonacorzi, por especial deferência de Carlos Machado".

Veja só, Yayá! O filme custa tanto a sair e, quando sai, fica ameaçado de nova interdição só porque "el rey de la noche" cismou que a Bonacorzi é Jenifer Jones e êle é David Selznick.

Teatrais

A agradável surprêsa da semana que passou foi a estréia de "Notária", no Serrador, um original de Luiz Iglésias, pela Cia. Eva Todor. Haviam dito ao teu maneiroso Lalau (desculpe insistir no adjetivo, mas é assim que me chama a Terezinha Austregésilo) que "Notária" era uma agradável comédia. Lá estive, disfarçado em Jeff Thomas (tomas o que, Jeff?), para causar constrangimento aos circunstantes, e pude verificar que o espetáculo é bem melhor do que o normal da cia.

Ainda com relação ao teatro, devo dizer que "A Casa de Chá do Luar de Agôsto" repete no Rio o sucesso paulista, que a revista "Aperta o Cinto" agora conta com o concurso de Glória May (com a saúde que Deus lhe deu), que a Cia. Tônia-Celli-Autran agora não se limita mais a dar um "show" de representação, mas também apresenta-se com um guarda-roupa espetacular; que Angelita Martinez — uma das dez mulheres mais bem despidas da derradeira seleção organizada pelo "expert" signatário desta — assinou contrato com Walter Pinto, para aparecer na próxima revista do Recreio "Esse eu quero pra mim", título visivelmente inspirado nos desejos femininos em relação ao teu consagrado Lalau.

Noturnas

Vamos indo de "shows" bem fraquinhos, Yayá. Temos o "Humoresque", no Copacabana, e o "Espetáculo Continua", no Beguin. E é só. O primeiro ficará somente até meados de setembro, quando estreará Anne Cordy, conforme anunciou o mais vivo dos Ponte Pretas em furo (meu Deus, como é chato ser bem informado!) e o segundo já encheu mais do que Vicente (o Berro) Celestino cantando "O Ébrio".

Os inferninhos pupulam. Fala-se que o excelente pianista Carlinhos vai organizar um trio para atuar no "Cangaceiro", fala-se na abertura do "Fiesta", uma nova "boite", fala-se na pista de danças do "Jirau" (abriram mais espaço pra turma brigar).

TEREZINHA AUSTREGESILO — No elenco de Stanislaw

Diversas

Hoje Yayá, teu primo abriu os jornais e leu uma declaração do Prefeito dizendo que a primeira linha do metrô carioca será "Lapa-Saens Pena". No Rio é assim: ainda nem começaram a cavucar a terra para instalação do metrô e já apelidaram a primeira linha do dito. Tal qual nosso primo Alziro de Azambuja Ponte Preta, que ainda nem tinha namorada e já declarava que seu primeiro filho se chamaria Benvindo nome que, por sinal, secou-lhe a almejada paternidade.

Teu amigo Antônio Maria andou querendo fazer média com o mais vivo dos Ponte Pretas, Yayá e terminou o tópico em que nos citava assim: "e eu fico em casa, escrevendo sôbre céu, mar e passarinhos pessimos assuntos e pior meio de vida!".

Porque será, prima, que o nosso bom Maria não perde essa mania de se fingir de triste e incompreendido? Deve ter ouvido muito longe em criança.

Terminando

Mas Yayá, irrequieta, fiz-me longo. Devo encerrar estas notícias, prima, pois creio ser o único dos homens a prever as dificuldades dos que um dia ficarão milionários publicando minhas cartas completas. Assim sendo, devo parar por aqui, para que o volume das "Cartas", quando de sua próxima possa ser de um tomo apenas.

Despeço-me pois, terminando por contar a grande novidade é vai acontecer no Rio que iniciou com "eu vou ser candidato a presidente". O meu é o candidato que de manhã bem cedo pode ser visto na praia, que se prepara para uma partida de futebol, que pode ser encontrado em qualquer botequim, que não faz a menor questão de ser notado, que não é capaz de ofender ninguém, que não tem nenhum programa político, que não tem nenhum compromisso com ninguém, que não tem um vintém no bolso. Ao lado disso, em plena campanha eleitoral, ainda não foi abordado por nenhum cabo eleitoral para pedir voto. Meu — Lalau.

Roda dos DISCOS — PAULO MEDEIROS

SUCESSO

"Recordações de Ypacaray" de Demetrio Ortiz e Zulelma de Mirkin, em versão de Juracy Rego e "Noites do Paraguay" guarania de Samuel Aguayo e Pedro José Carles, em versão de Nogueira Santos, formam o último disco da dupla paulista Caçapinha e Inhana para a Todamerica.

Deve ser um sucesso garantido, pois a dupla é um dos "cobras" daquela fabrica.

COINCIDÊNCIA

Já foi anunciado que o cantor Carlos Augusto trocou a Sinter pela Polydor carioca. Já foi igualmente noticiado que o encarregado da divulgação daquela fábrica, sendo ao mesmo tempo um auxiliar da direção artística e Nazareno de Brito.

Mas a coincidência é outra. Não é que no primeiro LP de Carlos Augusto para a Polydor, entre as oito músicas selecionadas, quatro são de Nazareno...

GENTE NOVA NA ODEON

Conforme anunciamos oportunamente, a Odeon contratou a Conjunto Farroupilha para melhorar o seu nível. E, não resta dúvida, uma boa aquisição, pois nas apresentações entre nós, seja no Radio, na TV ou na "boite", a turma gaucha tem se saído muito bem. Se a Odeon não quiser que eles gravem "Lisboa antiga", "Arrivederci Roma" ou mesmo o chatíssimo "Love is a many splendored thing", devem fazer bastante sucesso. Na foto, os integrantes do Farroupilha posam para a posteridade, cumprimentados por Mr. Ismael Corrêa, diretor de vendas daquela fábrica.

...o senhor tem razão!

Brahma Chopp

é o melhor da festa!

É sempre assim! Numa roda de amigos, Brahma Chopp é o maior motivo de satisfação! Em cada copo de Brahma Chopp, há a mesma qualidade inconfundível que provem do lupulo mais aromático... do malte mais revigorante... do fermento mais puro! E é por isso que todos apreciam, cada vez mais, o rico sabor... a pureza unica... o aroma tentador do super-delicioso Brahma Chopp!

BRAHMA Chopp - não pode haver melhor!

EM BARRIL OU GARRAFA

OUÇA, uma oferta de Brahma Chopp, aos sábados e domingos, as mais completas irradiações esportivas da RÁDIO NACIONAL e da RÁDIO MAYRINK VEIGA.

PRODUTO DA COMPANHIA CERVEJARIA BRAHMA

Modas ■ Culinária ■ Lar ■ Decoração ■ Modas ■ Culinária ■ Lar ■ Decoração

DESFILE

Da coleção apresentada por Henri Bendel é a presente modêlo de lã, duas peças. Saia justa, casaco fechado com um largo cinto do mesmo tecido e mangas raglan, três quartos. A gola é a chamada estilo "banco", separada do colo. (Foto Transworld).

Conselho às mães

Vera Morris

Os Vermes

PERGUNTA: — "Minha filha de 21 meses tem vermes. Disseram-me que isso é devido a se comer muita carne e doces. Gostaria de saber a verdade e como curá-la do mal".

RESPOSTA: — Os vermes não surgem num organismo bem por excesso e bem por deficiência de qualquer tipo de alimento. Existe uma grande variedade deles e, geralmente, se introduzem no corpo por via oral como resultado de contaminação por outra pessoa ou pelas moscas.

Esses vermes bràncos, finos como linha e, geralmente, de centímetro e pouco de comprimento entram no corpo humano em forma de ovos. Descem até o intestino delgado onde chocam, crescem e se multiplicam. Os machos são expelidos nas fezes e as fêmeas descem para o intestino grosso. Elas saem durante a noite para depositar seus ovulos o que causa insuportável excesto.

As crianças, em geral, se tornam a contaminar coçando a região anal, e guardando por baixo das unhas os ovulos que vão mais tarde, a infectar sua alimentação.

Existe um tratamento eficaz para os casos de vermes, mas as drogas usadas só podem ser receitadas por médicos competentes.

Durante o período de tratamento, a higiene do lar deve ser a mais rigorosa possível. Todos os membros da família devem ser examinados e ser mais cuidadosos que nunca com sua limpeza pessoal para evitar contaminação. O médico pode também receitar unguentos para aliviar a coceira antes que a cura esteja completa.

Conselhos Úteis

As peças de porcelana que se tenham rachado, podem ser perfeitamente consertadas, esfregando-se uma amêndoa sêca sôbre a rachadura. O objeto assim consertado, não deixará passar água e durará muito.

* * *

Boa idéia para devolver a flexibilidade aos impermeáveis endurecidos, é mergulhá-los durante algum tempo em água bem quente.

* * *

Convém saber, que para manter a maquillagem fresca e bonita durante horas seguidas, sem a necessidade de retoque, basta bater no rosto depois de feita a maquilagem, um pedaço de algodão embebido em água fria ou em colônia gelada. Tire depois o excesso de umidade, batendo de leve no rosto com um papel absorvente.

Cozinhe Melhor

BOLINHOS DE BANANAS PASSADOS NO ÔVO

Tanto servem para as refeições maiores como para o lanche ou o café matinal. Adultos e crianças adoram êste complemento.

INGREDIENTES

4 ovos
1 colher de sopa de farinha de trigo
1 colherinha de açucar
1 xicara de leite
6 bananas cortadas em rodelas.
1 pires de açucar com canela em pó
manteiga para fritar.

MANEIRA DE FAZER

1 — Batem-se bem os ovos, como se fôsse para omelete. Cortam-se as bananas em rodelas não muito finas. Junte-se a farinha lentamente, aos ovos batidos, e mexe-se bem junta-se o leite e por fim as bananas.

2 — Leva-se ao fogo uma frigideira com manteiga, ou gordura de coco deixa-se a gordura esquentar bem, e vai-se deitando as colheradas da mistura, deixando que fritem de ambos os lados.

3 — Retira-se do fogo coloca-se numa travessa grande e polvilha-se, depois que esfriarem, com açucar e canela, ou queijo de Minas ralado, segundo o gôsto de cada um.

HOROSCOPO PARA AMANHÃ

CAPRICORNIO — De 21 de dezembro a 20 de janeiro.	• Favoravel. Não fique preocupada com pequenos problemas.
AQUARIO — De 21 de janeiro a 20 de fevereiro.	• Favoravel. Este é o seu dia. Os astros o apoiam.
PEIXES — De 21 de fevereiro a 20 de março.	• A atmosfera triste em casa. Bom para fechar negócios sérios.
ARIES — De 21 de março a 20 de abril.	• Impróprio. Não assine papeis importantes. Cuide da saúde.
TOURO — De 21 de abril a 20 de maio.	• Terá que dar mais atenção as tontas de trabalho. Imprópria para qualquer atividade. Cuidado.
GEMEOS — De 21 de maio a 20 de junho.	• Desfavoravel. Não acredite em promessas.
CANCER — De 21 de junho a 21 de julho.	• Favoravel. Dedique-se ao amor. Pode sonhar nos amigos.
LEÃO — De 22 de julho a 22 de agôsto.	• Cupido fará sofrer alguem, mas não você. Cuide da saúde.
VIRGEM — De 23 de agôsto a 22 de setembro.	• A vida sentimental se mostra um pouco confusa. Trate de ver claro dentro de você mesmo e procure estar bem com todos ao seu redor.
LIBRA — De 23 de setembro a 23 de outubro.	• Não modifique nada sem refletir e contratar alguem capaz e desinteressado. Dedique-se aos trabalhos domésticos.
ESCORPIÃO — De 24 de outubro a 22 de novembro.	• Você fará bons negócios. Este dia é o terá agradáveis surprêsas.
SAGITARIO — De 23 de novembro a 20 de dezembro.	• Otimo. Este é o seu melhor dia do ano. Em tudo o que fizer será bem sucedido.

"ÊLES E ELAS"

Moro numa pequena cidade e não tenho chance de encontrar ninguem interessante. Todos os que moram aqui são velhos ou não servem para mim. Acho que devo me mudar para uma cidade grande.

É claro que nas cidades grandes é mais facil conhecer gente diferente. Os rapazes geralmente saem das pequenas cidades para estudar nas capitais e muitas vêzes ficam por lá. Há um grande número de estudantes universitarios e a maioria dêles é solteiro. Além disso as possibilidades de emprêgo são maiores nas grandes cidades e por isso o interior fica tão desfalcado.

Mas preste atenção a uma coisa, menina. Antes de sair a procura de outros lugares, esteja certa de que o defeito e mesmo a falta de rapazes e não você mesma. Você poderá viajar tão longe quanto quiser, mas nunca poderá deixar sua personalidade em casa.

Se vai levando consigo, como se fôsse uma mochila ou um deslocamento geográfico, todo o amontoado de hábito e manias que a acompanham normalmente, é inutil, porque suas oportunidades de casamento não aumentam em nada.

Moral: Existem solteironas em tôda parte, até mesmo onde o número de rapazes é maior do que o de moças.

O Seminarista

(EM QUADRINHOS)

Romance Brasileiro de BERNARDO GUIMARÃES

Desenhos de João David — Adaptação e Serviço Gráfico da Editôra Brasil-América Limitada. Direitos Reservados. Exclusividade de ULTIMA HORA Para Publicação Diária, no Rio e São Paulo

CAPÍTULO XLIII

Entrando em casa, Eugênio não quis ver pessoa alguma — a fim de esconder a perturbação que o agitava. E como a noite já ia avançada, recolheu-se ao seu aposento, e passou a noite entregue às mais horríveis tribulações. Ora rezando com fervor — pedindo aos Céus fôrças para afrontar o embate da terrivel tentação que o assaltava — ora, desalentado, entregando-se ao delirio da paixão, chorava, rugia, blasfemava
No dia seguinte, perguntando-lhe seu pai quem era e como ia a pessoa a quem tinha ido confessar, respondeu lacônicamente...
É uma rapariga que não conheço... Não está em perigo! A moléstia dela parece-me mais cisma que outra coisa!
Durante a noite o padre tinha feito o firme propósito de não voltar à casa de Margarida apesar da promessa feita. Antes faltar a uma simples promessa do que expor-se ao perigo de quebrar um voto, e perder sua alma. Mas, fôsse por casualidade ou porque o coração o arrastasse sem que êle mesmo desse por isso, achou-se diante da casa aonde não mais pretendia ir
Margarida, depois que Eugênio saira, na véspera, havia adormecido — embalada por um delirio de felicidade — e graças a êsse sono reparador amanhecera melhor, se bem que um tanto descorada e abatida

Quando Eugênio entrou, Margarida estava sentada no leito com o cotovêlo no travesseiro e a mão na face
Que é isso, Santo Deus? Eu esperava encontrar uma enferma em agonia e o que é que estou vendo...? Estaria, porventura, zombando de mim, senhora Margarida?
Eu... zombar do senhor padre? Julga-me capaz disso?
Então... que querem dizer êsses enfeites, essa mudança... esta cor e êsse rosto que parece tão animado e cheio de saúde?
Achei-me bem melhor, é verdade... mas, não sei por que, faz-me o coração que meus dias estão contados...
Não creia tal, minha filha. Isso é para cisma, é um espinho de pua imaginação. Mas, enfim, não me é permitido demorar-me por mais tempo no quarto de uma moça que parece estar no gôzo de perfeita saúde...

Oh! Não... pelo amor de Deus, não se vá ainda! Tenha paciência com esta pobre infeliz!
A moça proferiu essas palavras com acento tão terno e suplicante e fitando no padre um olhar tão repassado de angústia, que êste se sentiu comovido até a alma
Margarida... Não sabes quanto tenho pena de ti, mas...
Mas não se vá embora ainda... Tenha piedade de mim! Eu não estou boa, como parece! Dizem que a morte, quando está para chegar, faz a gente melhorar de repente e depois mata! É a ultima visita da saúde que se despede para sempre... A morte... há de ser tão doce, se eu morrer junta de ti, Eugênio...
Margarida...
Eugênio... como estou... em poder recordar contigo, antes de morrer, aquêles bons tempos de nossa meninice...

(CONTINUA)

OFERTA da SEMANA

simultâneamente

N'A EXPOSIÇÃO OUVIDOR E COPACABANA

SÓMENTE ESTA SEMANA

1956! JUBILEU DA EXPOSIÇÃO — SERVINDO AO PUBLICO

UMA OFERTA SENSACIONAL PARA VOCÊ COMPRAR POR MUITO MENOS... O QUE VALE MUITO MAIS

APARELHO DE JANTAR

42 PEÇAS EM MEIA PORCELANA

ricamente decoradas e filetadas a ouro

CARACTERÍSTICAS:

- 12 Pratos rasos
- 12 Pratos sobremesa
- 12 Pratos fundos
- 1 Travessa de 23 cm
- 1 Travessa de 25 cm
- 1 Travessa de 28 cm
- 1 Travessa funda 25 cm
- 1 Saladeira
- 1 Terrina com tampa

a Exposição OUVIDOR — AV. 550 OUVIDOR

a Exposição COPACABANA — AV. COPACABANA, 627 — Aberto até às 22 horas

PREÇO NORMAL 1.350,

PREÇO COMO OFERTA DA SEMANA 995,

OU APENAS

200,

DE ENTRADA

PARTICULARMENTE UTIL NO INVERNO

O valor calorico do ôvo é bem mais elevado do que o da carne e o do leite. As análises revelam que as calorias contidas em 100 gramas de ovo, carne e leite são, respectivamente, de 160, 136 e 50. É, além disso, um alimento rico, concentrado e de fácil digestão. Ressalvados alguns casos de intolerância e de interdições dietéticas, o ôvo é alimento precioso em tôdas as épocas do ano e para tôdas as idades, sendo particularmente útil no inverno e para as crianças em idade escolar, adolescentes e convalescentes.

As donas de casa devem empregá-lo na alimentação diária de forma que, lançando mão das múltiplas formas por que pode ser preparado, evitem o enfado e a recusa.

Como a carne e o leite, o ôvo quanto menos transformado mais nutritivo é, pois a sua digestibilidade vai diminuindo com as modificações que lhe trás o modo de preparação.

Astenia Sexual

Voronof revolucionou a Medicina, demonstrando a possibilidade da restauração das energias perdidas e do vigor sexual. Chamamos, pois, a atenção à classe médica para a fórmula do TONOLEN (comprimidos), destinada à restauração das funções genitais. Nas drogarias ou pelo reembôlso Caixa Postal 4 — Tijuca — Rio. Tel. 48-3087 — Pecam literatura grátis.

NAS BOAS CASAS DO RAMO

Escolha na carrocinha
Kibon o sorvete
ou bombom de sua preferência.
E pague apenas os preços constantes da tabela oficial permanentemente afixada na parte interna da tampa das carrocinhas.
OS PRODUTOS Kibon SÃO PASTEURIZADOS!

COMPRA-SE TUDO

Objetos de arte, prataria, martim, porcelanas, cristais, tapêtes, enceradeiras, máquinas, talheres, linhos, pinturas, antiguidades etc.. Casas completas. Automóveis.

Paga-se bem. Tels. 52-9517 e 52-9711

DR. EDMUNDO BLUNDI

DOENÇAS PULMONARES — RAIOS X - TOMOGRAFIA
(Adultos e Crianças)
Chefe de Clinica do Serviço de Tisiologia da Policlinica Geral do Rio de Janeiro e da Faculdade de Ciências Médicas da Universidade do D. F. — Rua Alvaro Alvim, 31 17.º andar Tel. 22-4931 (Marcar hora) — Residência — 26-3791

CARLOS RENATO E LEDA RAU APRESENTAM

Leitores da CIDADE

A Única Solução

AO longo dos meses e dos anos, você julgou perceber mil e um sintomas de infidelidade. Um dia, o excesso de sofrimento levou-a a procurar provas concretas contra o seu marido. Aconteceu o que não queria, isto é, encontrou provas em abundância. Então, todas as suas dúvidas se converteram numa solida, compacta certeza. Que fazer diante de tal evidência de infidelidade?

Ora, a meu ver, se o ciume sem motivo tem graça, se o motivo existe, de maneira indiscutível, passamos a viver num inferno. E o que acontece com você, que já chorou, uma por uma, tôdas as suas lágrimas. Minha amiga está diante de um problema e quer achar a solução mais justa. Separação? Não interessa, nem resolveria nada. Só um motivo justifica a separação: a falta de amor. Se o amor continua, a separação significa algo pior do que a morte. É um absurdo abandonar o objeto do nosso amor. Se minha leitora deixasse o marido viria a sofrer mais ainda, muito mais. Outra solução: não dizer nada, fingir que ignora, deixar que tudo permaneça como está. Também não resolve. O sofrimento continuaria, cada vez mais agudo, mais dilacerante. Uma terceira solução: brigar, discutir, reclamar. Não vale a pena. Porque isso viria precipitar talvez uma crise, criar possivelmente uma incompatibilidade sem remédio. "Mas não há solução?" Perguntará você. Há, sim. Cumpre fazer, ou tentar, uma coisa que está absolutamente dentro de suas fôrças: ou seja reconquistar o próprio marido, namorá-lo de novo, envolvê-lo, fascinà-lo. E isso alguma coisa do outro mundo? Não, porque você já fez, outrora, exatamente o que estou recomendando: flertou, namorou, conquistou o seu atual marido e tanto que se casaram. É uma repetição, não há dúvida. Mas em amor o que fazemos é repetir coisas de véspera, é repetir atos, palavras, carícias. O bem que se fez deve-se fazer sempre. A espôsa não deve perder, nunca, o encanto de namorada. O que minha amiga deve compreender, em tempo, é que um marido satisfeito se torna inconquistável para as outras mulheres. Meditemos por um momento: qual a espôsa ideal? Aquela que consegue, dia após dia, ser tão interessante como na lua de mel.

Um conselho, meu anjo: hoje mesmo, no almôço, no cafe ou no jantar, trate de flertar o seu espôso, como se o visse pela primeira vez.

GRAFAR T. C. — "Miss" Elegante Rainha de M. Sete Tanda Alcarenga, dança com o Sr. Nei Lange. (Foto Enes Santos)

não passe adiante

Menores de 50...

Vejam esta que aconteceu com a menina Surly Menezes: na porta do Carioca, quando se preparava para entrar, viu a mão estendida. Olhou: era o porteiro. Quiz saber o motivo e ou viu a seguinte: "Maior de 15 não entra!" E a Surly, que tem 18 anos, ficou de fora e não viu "A Grande Paixão".

Em Tôdas...

Estas meninas, pelo visto, estão em tôdas: Rosaly Armando, Sônia Ribeiro e Maria Helena Abreu. Ainda ontem, as três lindas moças do Vila estavam dançando no América! E a turma não dava uma folga!

Prá Esquecer...

Depois de brigar com o seu amor, o lindo Mário Sérgio foi beber e dançar com a loira da Silva Manoel na Tijuca. Melhora para esquecer...

TOPSE MÁGICO

BENFICA O sr. Wilton Rocha programou para a noite de amanhã mais uma "boite-show". Cabe aqui um parêntesis: as festas do Benfica são concorridíssimas. A animação atravessa a noite, mas o último aperte. O início está marcado para as 20 horas. Betinho e seu Conjunto estão convocados.

• • •

RIACHUELO Durante a semana, os clubes aproveitam para uma sessão cinematográfica. E o caso do Riachuelo. Amanhã, portanto, cinema para crianças. Muito desenho, comédia e "shorts".

• • •

VILA ISABEL O sr. Ote Gonçalves, que vem dando um novo relêvo ao clube da Avenida 28 de Setembro, programou para amanhã um recital com a participação de grandes pianistas. Lá no Vila, êles sabem como passar o tempo.

• • •

ORFEÃO PORTUGAL Grande Festival Infantil (Bus) está programado para o próximo domingo. A garotada será oferecido um "show", independente de uma sessão cinematográfica que constará de desenhos, comédias e "shorts". Início: 17 horas.

• • •

MACKENZIE Sábado, a simpática agremiação do Meier apresentará uma interessante novidade: a tarde pertencerá às crianças. Os sócios mirins cantarão, dançarão, tocarão acordeon, etc. Em suma: Horácio programou uma hora de arte de pequenos talentos.

• • •

QUINTINO BOCAIUVA Outra sessão cinematográfica, amanhã desta vez para adultos: Uma coisa é certa: o início está marcado para as 21 horas; outra é incerta: o nome do filme.

• • •

TAMOIO O sr. João Gomes que, no próximo sábado, comemorará mais um aniversário, oferecerá ao quadro social uma noite dançante. Portanto, já sabem: a partir das 22 horas, muita animação no Tamoio.

• • •

ARTE E INSTRUÇÃO Para o próximo sábado, o Colégio Arte e Instrução programou uma festa que promete ser bastante animada. LUZES DA CIDADE foi convidada.

• • •

UM BELO GESTO Em virtude das obras que estão sendo realizadas na Escola Argentina, a garotada ficou na bem-bom. Pois bem: o Oswaldo Cardoso, presidente do Vila, resolveu a situação cedendo a sede do clube para que 250 crianças não percam as aulas. Foi, sem dúvida, um belo gesto do Oswaldo.

Perfil

NOME: Iracema Maranhão.
IDADE: 18 anos (11-7-38).
ALTURA: 1,58.
PESO: 52 quilos.
SONHO N.º 1: Casar e ter filhos.
COISA de basquete.
NO CINEMA: é fã de Rock Hudson e Elizabeth Taylor.
SOCIA do Mackenzie e torce pelo Vasco.
DIVERSÃO PREDILETA: dança e cinema.
OBSERVAÇÕES: Diz-se completamente sem compromisso. Mas que é bonita, lá isto é...

A. A. VERA CRUZ

O clube da Praça Marco Aurélio está realizando o concurso que apontará a "Rainha da Primavera de 56". Depois da última apuração, realizada anteontem, ficamos conhecendo os nomes das três primeiras colocadas. São elas as artas.: Mrill de Sousa, com 2.200 votos; Wilma da Silva com 1.000 votos; Yolanda Loureiro com 500 votos. Fomos, ainda convidados para coroar a vencedora o que agradecemos.

NA ATLETICA — O objetiva de Luis dos Santos colheu o flagrante acima: num bate-papo com os nossos companheiros Sérgio Marques e Wilson Meider, vemos o casal Nelson de Carvalho; Sra. Oliveira Fontan; Srta. Ana Maria de Carvalho e Sr. Oswaldo Mota

Os EE.UU. estão
a pouco mais de um sonho
quando se voa pela **PAA**

A bordo de um dos gigantescos Clippers* da Pan American, rumo aos Estados Unidos, você sentirá a diferença. A PAA é a única linha aérea norte-americana que se especializou em viagens transoceânicas.

Alguns dizem que esta diferença consiste na cordialidade criada pelas equipes da PAA. Outros afirmam que ela reside nos aviões estupendos e de longo alcance. Todos concordam porém: quando se sabe que a Pan American obedece rigidamente as leis de operação aérea de Tio Sam, com uma pontualidade verdadeiramente britânica, o resultado é uma segurança que faz com que as horas voem.

E é por isso que viajados experimentados afirmam: "A Pan American sabe como dirigir uma linha aérea". Para reservas procure sua Agência de Viagens ou a PAA.

PAN AMERICAN
A LINHA AÉREA DE MAIOR EXPERIÊNCIA DO MUNDO

SOMENTE a Pan American possui Apoio em todos os seus vôos

Rio de Janeiro, Avenida Presidente Wilson 165 (Telefone 52-8170)
São Paulo: Avenida Ipiranga, 70-10º - Telefone 32-0161

* Marca Registrada

Bolsas — Luvas — Lenços — Camisas — Camisolas

Bebês — Mocinhas — Meninos — Meninas — Modas — Lingerie — Alfaiataria — Uniformes — Pijamas — Vestidos — Saias — Maillots — Shorts — Chapéus — Blusas — Blusões — Paletós

ESTAMOS EM PLENA

12 anos

Venda Jubileu

Sem entrada
Sem aumento
Sem qualquer outra despêsa

Um mês de venda especial a crédito em todos os departamentos da Galeria.

V compra agora e começa a pagar 30 dias depois.

De 13 de Agosto até 29 de Setembro

12 de agôsto

Galeria Carioca

OUVIDOR, ESQ. GONÇALVES DIAS . TEL. 32-8138

Calças Sport — Capas de Chuva — Tailleurs — Bijouterias

PLANTÃO Literário

DE MAURITÔNIO MEIRA

MILLOR (Vão Gogo) SE UFANA E EXPLICA (em Peça)

Millor Fernandes, o delicioso humorista Vão Gogo, está mesmo enveredando pelos caminhos do teatro. Depois do sucesso de "Do tamanho de um defunto", levado a cena no Teatro de Bolso, Millor caiu em cima de papel escrevendo outra peça. Ela está concluída, por fim. Chama-se "Porque me ufano de meu país" que deverá ser levada ao palco êste ano.

"SALÃO FERROVIÁRIO" (Dotação: 120 mil)

O Serviço de Documentação do Ministério da Viação e Obras Públicas vai realizar êste ano um "Salão Ferroviário". A inauguração está marcada para 27 de setembro. O "Salão" contará de trabalhos de pintura, gravura e escultura, inclusive ligados especialmente ao transporte sôbre trilhos. A comissão julgadora é composta de pessoas ligadas [illegible]

"NO MUNDO"

Através da Editora Minerva, P. Mac Niven acaba de lançar "No Mundo" poesia e pensamentos.

DE SIMPÃO

No Cadernos Culturais do Ministério da Educação, dirigido por Simeão Leal, acaba de aparecer "Pedro Salles" de Prof. Hélcio Martins. "Poetas do Humor e Humoristas" é o estudo de nossos principais escritores vivos por Paulo Mendes Campos e "Anuário do Museu Imperial" recorda o livro de Alcindo Sodré, reunindo crônicas, artigos, julgamentos sôbre sua vida e sua obra.

Plantãozinho

Hoje, às 17:30 h., o Ministro Candido Mota Filho pronunciará uma conferência na sede da PAA, à rua Pedro Lessa, 28 - 11º, sôbre o escritor italiano [illegible], recentemente falecido. Tema: "[illegible]". Na conferência, Candido Mota Filho se referirá a encontros amigáveis que teve com Papini na Europa.

Hoje, às 18 horas, será aberta na sala nobre da reitoria da Universidade do Brasil, em memória de José Ibañez Martin, Presidente do Conselho de Estado e ex-Ministro espanhol. Os oradores para a homenagem serão do Instituto Brasileiro de Cultura Hispânica e Universidade do Brasil.

FILÓSOFO CHEGA HOJE (EE. UU.)

Chegará ao Rio, no início da noite, o filósofo norte-americano Cornelius Kruse. Fará nesta capital duas conferências, a primeira delas na próximo sexta-feira no IBEU sôbre o Filosofia Contemporânea da América do Norte. A segunda em dia a ser previamente anunciado.

TASSO DA SILVEIRA LANÇA LIVRO HOJE ("Puro Canto")

Tasso da Silveira, uma das figuras mais [illegible] mais arredias [illegible] para literatura e [illegible] Tasso da Silveira [illegible] Canto". O livro será [illegible] em belíssima [illegible] Tasso da Silveira [illegible] Jardim Botânico.

BRASIL ENIGMISTA

Recebemos e agradecemos o envio e nos [illegible] redação do exemplar [illegible] referente ao mês corrente.

Ao Comércio e à Praça em Geral

"Reporter ULTIMA Hora" 43-3241

Onda e Ondas

MARIJÔ

TEM LIMITE !

A TV-Tupi pode se gabar de possuir o programa mais falado dêste mundo de Deus: "o céu é o limite", o danadinho e gostoso ate com açucar. Lá isso é mesmo e pronto! Acabou-se! Ninguem vai dizer nada que nao adianta!

Até ai, porem, nada de mais nem de menos. O diabo é que o rinho que redige as perguntas, às vêzes, come mosca, direitinho. E olha a ingrizia dando no programa! E olha candidato sendo sogado pra trás, com casca e tudo!

No que foi apresentado na última segunda feira, por exemplo, o locutor perguntou a um candidato especializado em Mitologia quem eram os pais de Plutão. E o diabinho respondeu na batata: a mãe era Rhea. E o pai era Kronos.

E o locutor, olhando pra ficha:

— O senhor acertou na mãe (Oupos! La dele, esta bem?)

— ... mas errou no pai.

E corrigindo:

— O pai de Plutão era Jupiter!

Pois querem saber? O candidato bateu o pé: "Não, senhor. O pai de Plutão era Kronos!" E olha o produtor do programa (o nhanhanzinho que redigira a pergunta) telefonando pro locutor e confirmando: "Nos estamos certos! O pai de Plutão era Jupiter!" E olha o candidato continuando a teimar que não! E olha bate boca entrando com seu joguinho: "E" não é! "E" não é!

Pra encurtar historia: este aqui foi ver no "Larousse". E lá estava escrito, com todas as letras: "Plutão, filho de Kronos". E Jupiter (Zeus da Mitologia grega) não era pai e sim irmão de Plutão, esta bem? Dão licença?

Trocando em miudo: o candidato estava com razão! E o dondoquinha que redige as perguntas precisa ter mais cuidado, consultando elementos fundamentais para cada assunto (catedraticos, inclusive) e não qualquer enciclopedia, para depois, então, preencher a ficha com as respostas certas.

Que diabo. Se a geringonça tem limite então comer mosca tambem deve ter.

"Pras profundas" (como diria a Madre Superiora.

ESTA NAO!

Num dos ultimos Desfiles Bangu Futebol Clube, Roberto Martins, o impetuoso centroavante do querido clube, ia nuns bebedes daqueles. Saliência ali era matacal. De repente, falou assim mesmo:

— Entre as grandes modistas do mundo o José Ronaldo esta em plano destacado.

Nossa Senhora! Esta não! Espera ai.

SALVE!

No dia 8 na Tupi, bem em cima das nove horas e um minuto, um nhanhanzinho falava assim:

— Vencendo e selecionado dos [illegible]

Ela: Salve a cabrinha cega. Berrei.

GRACINHA!

No dia 10 na Radio Nacional, as 20.15, o diabinho do Adolfo Cruz, falando sobre inauguração de cinema, dizia com a voz mais tranquila desta vida:

— ... o aparelho projetor é dotado de lente, não sei que lá, ja [illegible]

Ah! que gracinha! ... Claro que já estavam fabricadas. Sem o que o cinema não as podia ter. Esta bem, formosura?

PRA UM!...

No dia 12 às 17.17, na Radio Mundial, um locutor mergulhou no desconhecido, falando deste jeito:

— ... as figuras mais prestigiosas [illegible] de atividades.

Uma! Virou farofa! Missa do mundo de afano ara um ...

Ouvimos e gostamos (Dia 12 — Na da casa Martins — "Jornal do Brasil informa" às 21.50, com um esplendido locutor e noticiario bem selecionado e bem redigido. (Dia 14) Big Broadcasting matinal da Exposição 4 Brasil com dois otimos locutores. A locutora com voz de ouro, mundo: Novela "Nuvem que passa", com magnifica interpretação (Nacional).

RECADO PARA ADOLFO CRUZ (Nacional) — Salve a cheia do mundo.

Bolsa do RADIO

NÃO PERCAM

[illegible]

Programas Femininos

[illegible]

PROGRAMAS INFANTIS

[illegible]

Programas Evangélicos

[illegible]

PODEM OUVIR

[illegible]

TV-Tupi — Circo Bombril (19,25).

Rádio Mundial — Canção melódica (21,20).

Rádio Nacional — Passatempo [illegible] (21,00).

Radio Eldorado — Ritmos de "hoje" (21,00).

Mayrink Veiga — A cidade se diverte (21,30).

DISSE-ME-DISSE

Rádio Vera Cruz 15 Anos!

Completa hoje 15 anos de util existência a Radio Vera Cruz, cujas programações, a base de bons discos, e de programas educativos e radioreportagens, muito tem contribuido para recreação e orientação de seus ouvintes. A simpatica estação, os parabens deste colunista.

Salve a TV-Nacional!

Dizem que a torre da TV-Nacional já está quase concluida. E outra coisa: assim que ULTIMA HORA mudar para sua nova sede, na Praça da Bandeira, olha a TV-Nacional na [illegible] [illegible] calha pra uma [illegible] espalhar à vontade!...

Salve a TV da Nacional!

ZILDA (Mayrink Veiga) esteve doente. Agora, restabelecida, voltará, breve, à atividade, com muitas surprêsas para o carnaval de 1957

"Radiolândia"

A revista "Radiolândia" desta semana está notavel, apresentando em sua capa a querida Angela Maria, e em suas 70 paginas, as mais palpitantes reportagens como: — "Ester de Abreu, orgulho de duas nações" — "O primeiro neto de Oscarito" — "Casaram-se Nancy e Paulo Soledade" — "O samba brilhou no Municipal" — "O primeiro rei do [illegible] de esperança" e outros, e os ultimos acontecimentos do radio e TV de todo o país. Leia tambem a revista Radiolândia.

TEATROS

Walter DAVILA no Follies
CHEZ COPACABANA
com NADIA MARIA — CARLA NELL — ELOINA
direção: AS IRMÃS MARINHO
27-8216
HOJE AS 20.20 e 22.20 HORAS

SO 2 SEMANAS
ALDA GARRIDO volta em
dona xepa
de PEDRO BLOCH
Novamente no RIVAL
Hoje as 21 horas — Amanhã, vesperal as 16 horas

No TEATRO GINASTICO
TBC — TEATRO BRASILEIRO DE COMEDIA
AV. GRAÇA ARANHA, 187
RESERVAS: 42-4521
HOJE AS 16 E AS 21 HORAS
"A CASA DE CHA' DO LUAR DE AGOSTO"
De JOHN PATRICK — Trad. M. da Silva e R. Alvim
Com ITALO ROSSI, MILTON MORAES, FREGOLENTE, EUGENIO KUSNET, SERGIO BRITO, OSCAR FELIPE, MARIA HELENA, CELIA BIAR, NATALIA TINBERG, MAURO MENDONÇA — Direção de MAURICE VANEAU

No TEATRO GINASTICO
TBC — TEATRO BRASILEIRO DE COMEDIA
AV. GRAÇA ARANHA, 187
RES. 42-4521
VESPERAL ESPECIAL
"A CASA DE CHA DO LUAR DE AGOSTO"
Hoje 4.ª feira (feriado) as 16 horas
Amanhã 5.ª feira, vesperal costumeira as 16 hs.

TEATRO DE BOLSO
Praça General Osorio — Res. 27-3122
A EMPRESA TEATRAL DE COMEDIA apresenta
"OS ELEGANTES"
de Aurimar Rocha
[illegible]
Direção de [illegible] — [illegible] BEATRICE ROCHA
[illegible]
Hoje as 21 horas — 5.ª feira, descanso da Cia.

EVA no SERRADOR
RESERVAS: TEL 42-6442
LOTARIA
adorna! usada! dengosa! eliciante! rebelde! irresistivel! amorosa!
no original de LUIZ IGLEZIAS
direção cenica WILLY KELLER
UMA COMEDIA DE MAUS COSTUMES
cenario de PERNAMBUCO DE OLIVEIRA
Hoje as 21.15 horas — Amanhã, vesperal as 16 horas

TEATRO COPACABANA
Reservas: Tel. 57-1818 — Ramal Teatro
OS ARTISTAS UNIDOS apresentam em
2.º MÊS DE SUCESSO
a mais divertida comedia do ano!!!
"ACONTECEU NAQUELA NOITE"
(Tapage Nocturne) de Marc Gilbert Sauvajon
Direção de GRAÇA MELO — Tradução de LAURA SUAREZ
Cenários de BENET DOMINGO — Modêlos de ETAM
HOJE AS 21.30 HORAS
AMANHA, VESPERAL A' PREÇOS REDUZIDOS

GRANDE MONTAGEM
AQUIA JORGE
apresenta
SALUQUIA RENTINI
UBY e AUREA PAIVA
MIRYAN DOLORES
ADOLFO ARRUDA
SYLVIO JUNIOR
SCILA MATOS
na revista Vamos Brincar de ALFREDO BREDA
MAESTRO BOLA DE LIMA
Teatro MADUREIRA
AS BELAS E AQUIAS GIRLS
HOJE AS 21 HORAS

6 MESES DE SUCESSO! no João Caetano
O PUBLICO EXIGIU E A REVISTA CONTINUA!
SILVA FILHO e SIWA
PEDRO DIAS
MODESTO DE SOUZA
OS CANGACEIROS
AGORA A COISA VAI
HOJE AS 20 E 22 HORAS
DEFINITIVAMENTE ATE' DIA 2 DE SETEMBRO

Vai mandar pintar o seu portão de ferro?
Exija o esmalte brilhante
GLANZLACK
da
PROBAL
pintou...a beleza fixou

MUSICA e Ballet

Sala Jaffé

"DON GIOVANNI", NO MUNICIPAL

Em comemoração ao bicentenário de Mozart, a Comissão Artistica e Cultural do Teatro Municipal ofereceu aos assinantes das recitas noturnas da Temporada Lirica Oficial, em espetaculo extraordinário, a opera "Don Giovanni", do mestre de Salzburgo.

Em "Don Giovanni", obra em que parecem fundir-se tôdas as correntes da produção mozartiana, alem dos transportes do amor, das efusões de alegria e de juventude, das agitações infinitas das paixões, há uma fôrça de intelectualidade superior, de genio, que modera os transportes d'alma e as cruezas das paixões, dando à obra, acima de seus caracteres contingentes, este ar de serenidade e equilibrio supremos que se encontram apenas nas grandes criações do espirito humano, criações que não têm epoca, obras eternas e universais.

Composta em Praga, "Don Giovanni" teve sua estréia, naquela capital, orientada pelo proprio autor que chamava os interpretes para dar-lhes conselhos sobre a maneira de interpretar uma ou outra passagem, informando-os sôbre o carater do personagem que representavam e mostrando-se muito severo com relação ao acabamento dos detalhes e à precisão do conjunto. Criticava frequentemente os cantores por acelerar em demasia os movimentos e alterar, por sua petulância italiana, a graça de suas melodias.

[illegible] ... NA ANA, teve um desempenho marcado por altos e baixos, revelando-se, com frequência, insegura na tecnica e pouco convincente na composição cênica. Contudo, teve momentos felizes, em especial no dueto com DON OTAVIO.

Guilherme Damiano, encarnando LEPORELLO, [illegible], mas não logrou [illegible] do ponto de vista vocal. Na aria MADAMINA, em que se faz mister a expressão de graça e finura, de ironia e sentimento, de declamação cômica e de melodia, Damiano esteve aquem das exigências do papel. Donatilda, vesto catiasso vocal, DONA ELVIRA foi vivida por Nelly Mary, que se distinguiu sobretudo por feliz presença cênica, revelando, igualmente, qualidades vocais que merecem maior aprimoramento.

Regular, com ZERLINA, a soprano Alda Noni. Não nos convenceu na ária "BATTI, BATTI, O BEL MASETTO", por não ter sabido expressar condignamente os dois matizes de sentimento que dominam a jovem arrependida, a languidez [illegible] com que procura o amado e a perdoá-la por seus momentos de fraqueza, e a alegria da reconciliação. [illegible] o desempenho do baritono Ben Simon, no MASETTO. Plinio Cabassa, no COMENDADOR, não satisfez. O tenor Bruno Lazzarini, por seu turno, no DON OTAVIO, teve atuação mediocre.

Falha sob o aspecto conjuntivo, com evidente carater de improvisação, sem o necessario respeito pela obra prima de Mozart, constituiu-se essa recita em espetaculo dos piores da presente temporada, a que justifica a frieza com que foi recebida pelo público.

Hoje, "La Boheme, no Municipal

Em prosseguimento à Temporada Lirica Oficial, será levada à cena hoje, às 21 horas, no Municipal, a ópera "La Boheme", de Puccini, com o seguinte elenco: Lia Salgado, Ferruccio Tagliavini, Gian Giacomo Guelfi, Clara Mariel, Paulo Fortes, Boris Christoff, Guilherme Damiano. Regente:

Semana Carlos Gomes

Juan Emilio Martini.

Por motivo da passagem do 60.º aniversario da morte de Carlos Gomes, a cidade de Campinas, berço natal do compositor, promoverá, a partir do dia 16 d setembro, data em que faleceu Carlos Gomes em Belem do Pará, uma semana de solenidades a ser iniciada com a representação, em recita de gala, da ópera "O Guarani". A solenidade inaugural comparecerão o Ministro da Educação, o Governador do Pará, o Secretário-geral da C. A. C. e outras personalidades.

O elenco para a temporada de Campinas conta com os seguintes cantores: Lia Salgado, Assis Pacheco, Ida Miccolis, Rina Lace, Guilherme Damiano, Carlos Walter, Sérgio Napolis, Helio Paiva e Gamino. Regente: Maestro Mario Bruno. Assistentes técnicos: Marcel Klass e Ela Podorowsky. Direção geral, Silvio Vieira.

Recital de Fernão George Avelino

Em prosseguimento à temporada de concertos do Teatro Copacabana, realizar-se-á a 20 do corrente, segunda feira, às 21 horas, um recital do pianista Fernão George Avelino. O jovem Artista, considerado pela critica como uma das grandes revelações da arte pianistica nacional, interpretará o seguinte programa: — Bach-Siloti — Prelúdio para órgão, em sol menor; Beethoven — Sonata op. 110; Schubert — Improviso op. 90 n.º 2, Chopin — Noturno op. 9 n.º 1, Estudo op. 25 n.º 1 e Estudo Postumo n.º 1; Debussy — "La soirée dans Grenade", "La fille aux cheveux de lin", "La puerta del Vino"; Mignone — Congada.

Sociais

Enlace

As 11,15 do dia 4 do corrente, na 3.ª Circunscrição, casaram-se, perante o Juiz Dr. Paulo Faria, a Srta. Vitoria Campos com o Dr. Nilson Allan, conceituado médico do IAPI de Padre Miguel.

SÒMENTE PARA HOMENS
Frequentes levantadas noturnas, ardencia, dor na urina e perda de vitalidade podem ser causadas por uma enfermidade da prostata. A fim de controlar êsses males e restaurar a saúde e o vigor, compre Rogena em qualquer farmácia ou drogaria. A nossa garantia é a sua maior proteção.

Grande Oportunidade
SÒMENTE ÊSTE MÊS
FOGÃO HELIOGAS

ENTREGAMOS HOJE MESMO o seu fogão "HELIOGAS" com apenas Cr$ 500,00 de entrada e o restante em 10 prestações de Cr$ 350,00, estando incluida neste preço a instalação.
Ruy Mafra e Irmão
R. Estácio de Sá, 165-A e Est. Mons. Felix, 558-A, em frente à Estação de Irajá
"Cumprimos o que anunciamos".

Festival de Gargalhadas!
MAZZAROPI em "Fuzileiro do Amor"
DIA 20 NO CIRCUITO PLAZA
UNIDA FILMES

TEATRO

Alex Calvet

O GRANDE EXITO DE "AGORA A COISA VAI" E AS IMPOSTURAS DO IRACUNDO ALBAGLI

CERTA noite, sorrateiramente, como de costume, o Beijo (Benjamin) Ao Baile (Albagli) entrou no Teatro João Caetano, não como Secretário Geral de Educação e Cultura da Prefeitura do Distrito Federal — cidadão, como se deve supor, perfeitamente identificado com a pedagogia moderna, individuo sem sentimento de culpa e no dominio pleno da consciencia moral. Nada disto. Não sabendo alçar-se acima dos proprios desejos impulsivos, ao invés do educador capaz de encontrar as melhores virtudes nas "reações e sublimações oriundas das piores disposições", ali estava o espia recalcado, o espoleta travestido de moralista iracundo. Esta visto que entrou de antolhos no sentido intrinseco, com os olhos voltados para dentro de si mesmo, vendo apenas aquilo que guardava no intimo, no subterrâneo, no subsolo da alma, nos reinos do inconsciente: a fascinante perversão dos poetas de Fescenia. Debaixo da sugestão dos versos barbaros e licenciosos dos vates da Etruria e da antiga Roma, — quem sabe? — repressões na infância ou talvez reminiscencias de leituras mal assimiladas, a sós e às escondidas, qualquer fenomeno psiquico que Freud, Liepmann, Jahr, Elmer, Barnes ou Jastrow podem explicar facilmente, a verdade é que sob êsse ou outro estado de perturbação neurotica sentiu-se em extase como num transporte idílico com uma das beldades, esculturais de "Agora a Coisa Vai", saindo êle no fim do espetaculo de Silva Filho com aquele sentimento ambivalente de que nos fala o mestre austríaco. No conjunto de varios quadros de fantasia, de bailados e de canto, como aqueles em que participam a jovem cantora revelação Olga Salvini, interpretando a "Mattinata", de Leoncavallo, o tenor absoluto Edson Gill, em "Amapola", de Lacalle, Mercedes Batista e seu "ballet" folclorico, em danças e rituais afro-baianos, Siwa, as atrizes e "girls" numa saudação a Portugal e sôbre a confraternização dos dois povos, realizada musicalmente por uma composição tecnica magnifica de contraponto do maestro Alfeu Piedade, inspirada em "Coimbra" e no "Luar do Sertão", a homenagem que toda a companhia presta a D. Helder Câmara pela "Cruzada de São Sebastião", algumas musicas populares em que se harmonizam a graça e a beleza femininas com ritmadas marcações coreograficas, a reverência à memória do Augusto Calheiros, com o "Chua, Chua", do maestro Sá Pereira, tudo isto Benjamin (Beijo) Albagli (Ao Baile), aturdido pela sua psicose de fundo erótico, não viu, não reparou, não entendeu. Do Teatro João Caetano saiu como entrou, com a sensibilidade enfermiça, levando no coração e no cerebro aquilo que trouxe, aquilo que rebaixa a especie humana — a maldade, os pensamentos vergonhosos, as sensações degradantes, as impressões repelentes, tudo aquilo que os seus instintos primitivos acreditaram haver descoberto como estimulante e afico na revista de Saint-Clair Sena e Roiteux Sobrinho. Claro está que não podia transmitir em suas declarações à imprensa senão êsses sentimentos de depressão.

Fora do PALCO

GENY FRANÇA, que vemos na gravura, após uma ausência bem longa dos palcos, integra atualmente o elenco dos Artistas Unidos no Teatro Copacabana, destacando-se em "Aconteceu Naquela Noite", que vem conquistando os aplausos de numeroso público

Paulo), já se encontra pela Cia Dercy Gonçalves a nova peça de Danilo Bastos "E das brutas que eles gostam mais". O cenário é de Lauro [illegible]

"DEBUT" — Deu-se em Paris a premiére mundial de "La Repoussant", original do poeta espanhol Rafael Alberti, que se lança assim como autor teatral.

EXPOSIÇÃO — Caetano de Gennaro, escultor e pintor napolitano, domiciliado em São Paulo, em sua mostra no Teatro Maria Della Costa, expõe tambem tres retratos da artista por ele pintados.

DIREÇÃO — Luiz Lins que voltou ao elenco do TMDC, a um [illegible] deverá dirigir "Anfitrião", tendo a oportunidade de aparecer tambem como "metteur-en-scène".

Theater Aus Der Josefstadt

Com a apresentação da peça Felicity Douglas "Die Liebe Familie" [illegible], Pedro de [illegible] Der Josefstadt, de Viena (Austria), [illegible] dia "Um Ideale Gatte" de Oscar Wilde, e ... "Rendezvous In Wien" da autoria de Fritz Eckhardt.

O "Cabaré" Vem ao Brasil

Sob os auspícios da Pró-Arte e colaboração de dois artistas [illegible] nacionalidades [illegible] [illegible] "Cabaré" [illegible] [illegible] de todas as expressões [illegible] e em varios idiomas, andará breve a America Latina, principalmente através do Brasil, a Argentina, o Uruguai e o Chile, o "Cabaré de Voss, Gerder e Walter Morath" que tem sido alvo de maiores sucessos nas grandes cidades da Europa e do Oriente Medio. Os numeros extos da dupla, que fazem os aspectos de verdadeiros de personagens, vem sendo assistidos com a representação da grande teatro frances (estilo Luiz XIV) e com parcela entre cenas de operetas vienenses, cinema mudo, rapsódia hungara, danças e motivos folclóricos enlameira... nos.

BILLY DAVIES, intérprete de canções populares e uma das atrações de "Chez Copacabana", que Walter D'Avila apresenta, no Folies, com sucesso

Noticias Ligeiras

ENSAIOS — Sob a direção de Carla Civelli, no pequeno auditorio da Cultura Artistica (S.

AR CONDICIONADO PERFEITO
METRO COPACABANA · METRO PASSEIO · METRO TIJUCA
HOJE
"Armadilha Amorosa"
FILMES METRO-GOLDWYN-MAYER

Extraída da mais apaixonante obra de Alexandre Dumas "La Reine Margot"
França Filmes
JEANNE MOREAU · ARMANDO FRANCIOLI
FRANÇOISE ROSAY
"Os Amôres de uma Rainha"
Eastmancolor
HOJE — PLAZA — REX — RIAN — IPANEMA — CARIOCA
HORARIO 2 · 4,30 · 7 · 9,30 horas

"Repórter ULTIMA HORA" 43-2241

III — DA HÉLICE AO REATOR NAS ROTAS DO CÉU

Conclusão da 1.ª página

...celerar a comunicação dos observadores para que o mapa ... atmosfera seja conhecido ... mais rapidez.

Prioridade da Reação

Ainda que as naves aéreas a ... voem a altitudes que as ... geralmente ao abrigo ... mau tempo, no final da via... bem que tornar a atraves... as nuvens, a bruma e as ... estudes para retornar ao ...

O passageiro que, no momento ... atordoante, extasiava-se an... te o sol banhando de luz o ... maravilhoso mar de nuvens, sente certo espanto ao encontrar, sob essa superfície brilhante, um tempo fechado, chuva e frio. O comandante sabe também que com o mau tempo sua missão se complica. A aterrissagem por radar é quase sempre possível, porém, êle é obrigado a precauções suplementares que aumentam o tempo total das manobras. Se vários aviões chegam juntos cada qual deve esperar sua vez e aterrissar numa altitude que lhe é fixada e não descer ao "andar inferior" senão após autorização e quando está seguro de que o ocupante precedente já desceu de nível.

Só uma disciplina rigorosa permite assim a vários aviões rodar em vôo cego sôbre uma mesma região sem risco de colisão. Mas essas manobras não podem ser precipitadas quando há mau tempo. As vêzes os aparelhos são obrigados a esperar mais de meia-hora, acima de certos aeródromos movimentados, a sua vez de aterrissar.

Se meia-hora de vôo suplementar constitui apenas uma pequena dificuldade para um avião cuja autonomia ultrapassa treze horas, torna-se proibitiva para aparelhos a reação que consomem uma quantidade muito maior de carburante.

Essa dificuldade é ainda agravada pelo fato de o consumo dos reatores ser maior na proximidade do solo — em circuito de espera — do que em altitude. E surge a possibilidade, sempre tenebrosa, da "panne sèche".

Pode-se argumentar que os protótipos dêsses aviões viajam já sem dificuldade e que as equipagens de alguns "Comet" que trabalham desde 1953, tem conseguido se arrumar muito bem, porque em caso de má visibilidade, dá-se aos "jets" prioridade de aterrissagem enquanto os aviões a hélice pacientam para evitar a seus irmãos mais jovens cheios de glória, porém vulneráveis, o risco de uma aterrissagem forçada por falta de carburante.

Mas, quando sessenta "quadrijets" atravessarem cotidianamente o Atlântico, quando "Caravelles" ligarem as grandes capitais européias às cidades dos outros países, não será raro ver chegar juntos, nos aeroportos mais frequentados, quatro ou seis dêsses aparelhos que não poderão todos ter prioridade.

É tempo, pois, de prever a instalação de infraestruturas aperfeiçoados, de auxiliares eficazes, de navegação e de radares de aterrissagem permitindo acelerar mais as aterrissagens com mau tempo.

... Uma infraestrutura na medida das extraordinárias performances dos aviões a reação.

FIM

HOSPITAL DOS SERVIDORES DO ESTADO
COMISSÃO DE CONCORRÊNCIAS
CONCORRENCIA PUBLICA N.º 3
(PARA AQUISIÇÃO DE PEIXES DIVERSOS)

Chama-se a atenção dos interessados para o Edital acima, publicado no Diário Oficial de 2, 4 e 6 do corrente (Secção I) e no qual se fixa a data de 20 de Agôsto próximo vindouro, às 15:00 horas, para recebimento das propostas para a citada concorrência.

ESTIMATIVA DO CONSUMO MEDIO MENSAL:
Peixes ..... 400 kg.
Camarão ..... 100 kg.

Rio de Janeiro, 10 de Agôsto de 1956
UBIRAJARA PASSOS
Presidente da Comissão

HOSPITAL DOS SERVIDORES DO ESTADO
COMISSÃO DE CONCORRÊNCIAS
CONCORRENCIA PUBLICA N.º 2
(PARA AQUISIÇÃO DE PÃES DIVERSOS)

Chama-se a atenção dos interessados para o Edital acima publicado no Diário Oficial de 2, 4 e 6 do corrente (Secção I) e no qual se fixa a data de 20 de Agôsto próximo vindouro, às 11 horas para recebimento das propostas para a citada concorrência

ESTIMATIVA DO CONSUMO DIARIO:
Pão Francês ..... 80 quilos
Pão Dôce ..... 1.400 unidades
Pão sem sal ..... 100 unidades

Rio de Janeiro, 10 de Agôsto de 1956
UBIRAJARA PASSOS
Presidente da Comissão

No Mundo Dos NEGÓCIOS

Perspectiva Para a Realização de Contratos a Longo Prazo

Colocação Dos Excedentes de Café Com o Exemplo Dos EE. UU.

Necessidade de Planificação de um Escoamento Parcelado — Solução Para o Problema da Reconquista de Mercados Perdidos e Conquista de Novos Mercados — A Burocratização Dos "Canais Competentes" só Poderá Levar o País à Ruina

Está aí um assunto que não pode ser resolvido dentro de certos padrões burocráticos tão do nosso conhecimento: o café na Europa. Acha-se provada e comprovada a queda violenta do nosso produto naquele Continente e mais do que constatada o abandono de qualquer trabalho de organização e divulgação.

Enquanto se organizam os nossos concorrentes, aperfeiçoam a sua produção e cobrem a penetração nos mercados com uma propaganda hábil e persistente, o Brasil continua de braços cruzados, deixando que o guarda-chuva dos preços altos estimule a luta competitiva.

Estamos oficialmente informados de que existem em estoque cerca de 4 milhões de sacas de café. Não poderia o govêrno lançar essa quantidade dos mercados, sob pena de evitar os preços. Mas tudo indica que essa quantidade poderia ser lançada aos poucos, sem perigo de uma baixa de armazém e sujeita aos perigos do esgotamento poderia ser aproveitada com a necessária cautela no movimento de propaganda do próprio café.

Também não é admissível que fique o problema de desequilíbrio de balança de pagamento e de Orçamento da União sejam votadas verbas para a propaganda do café. Isto seria um escândalo. Seria, sobretudo, mais um furo na política de saneamento que o govêrno está executando.

Que fizeram os Estados Unidos com seus excedentes de algodão, de trigo, de manteiga? Firmaram contratos a longo prazo com outros países para a colaboração dêsses excedentes. Existe uma acentuada similitude entre os excedentes norte-americanos e os existentes nesse País de café. Se não podemos — bem sabemos — subsidiar, que planejemos, pelo menos, um escoamento parcelado e certo das indispensáveis garantias para uma tarefa ampla de reeducação do paladar europeu.

Abandonar esse problema crucial à tormentosa e displicente ação dos chamados "canais competentes" como está acontecendo, é pior dos que criminoso. Ou abrimos e conquistamos mercados na Europa ou fecharemos nossos olhos à evidência de que estamos perdendo um mercado importante e tradicional. E então será a regressão humilhante a depender este estado de país exclusivamente das divisas de casa dos Estados Unidos.

Passa-se neste momento uma situação paradoxal: os meios dos europeus querendo café brasileiro e as autoridades referidas sofismando ociosamente com um possível mercado em Marte. Mas, enquanto não se apresentam os consumidores marcianos, vamos tratar de reconquistar os nossos, os tradicionais, os fiéis, os pontuais, os nossos e outros que estão mais à mão.

NÃO DEIXE PARA AMANHÃ O QUE PODE FAZER HOJE.

Aproveite os saldos da venda do 58.º aniversário da CAMISARIA PROGRESSO. São mercadorias de ótima qualidade vendida por preços vantajosos

Compre já!

S ARTIGOS PARA HOMENS

A ARTIGOS PARA SENHORAS

L D O 58.º aniversário

O ARTIGOS PARA O LAR

S ARTIGOS PARA CRIANÇAS

Blusa de popeline — mangas 3 4 — várias côres. De Cr$ 360,00 por Cr$ 299,00

Blusa de popeline — mangas 3 4 — várias côres. De 360,00 por Cr$ 299,00

Saias de tropical em várias côres e modêlos. De Cr$ 275,00 por Cr$ 188,00

Casaco em malha aveludada de várias côres. Mangas 3 8. De Cr$ 379,00 por Cr$ 319,00

Blusa em popeline — várias cores. De Cr$ 279,00 por Cr$ 190,00

Casaco em malha de lã. Côres branco, verde e vermelho. De Cr$ 780,00 por Cr$ 659,00

Costume em tropical, nas côres: prêto, cinza e azul-marinho. De Cr$ 780,00 por Cr$ 698,00

Blusa em malha aveludada — côres variadas. De Cr$ 279,00 por Cr$ 179,00

CAMISARIA PROGRESSO
PRAÇA TIRADENTES, 2 e 4 • TEL. 42-4124

Estável a Cotação do Dólar

Apesar das perspectivas de alta no mercado livre (em virtude da tensão internacional provocada pela questão de Suez) a cotação do dólar tem se mantido estável. Ontem, a moeda norte-americana acusou, no fechamento, a cotação de Cr$ 75,30 e Cr$ 75,50, para saques, e Cr$ 73,30 e Cr$ 73,50 para compra. A libra registou para venda, de Cr$ 206,00 e Cr$ 207,00, e para compra de Cr$ 200,00 e Cr$ 201,00.

O Prefeito de Belem do Para Vem ao Rio

Vira ao Rio o Prefeito de Belem do Para, Celso Malcher, para entrar em entendimentos com as nossas autoridades, a fim de obter câmbio especial para importação de viaturas e máquinas, equipamentos êsses necessários aos varios setores da cidade que administra. O Prefeito Celso Malcher assinará também, com um estabelecimento bancário, contrato visando o desenvolvimento da renda do impôsto predial para o seu Estado.

S. Paulo Congratula-se Com Alkmim

A Associação Comercial de São Paulo congratulou-se com o Ministro da Fazenda, pela decisão do Conselho da SUMOC que tornou sem efeito a resolução relativa à elevação das bases de ágios mínimos.

Exportaremos Algodão e Dormentes Para o Uruguai

No Uruguai foram concedidas licenças para importação no Brasil e Paraguai, de grandes partidas de algodão a fim de suprir as necessidades industriais daquele país. As autorizações estão sendo dadas na base de 25% dos consumos anuais das indústrias, desde que seus estoques não sejam superiores às necessidades correspondentes a um trimestre de produção.

Paralelamente, estão sendo concedidas licenças de importação para dormentes, para vias férreas, os quais poderão ser até 200 mil, de madeira tratada ou não, e até 200 mil de concreto.

1.º Ciclo de Conferências Espiritualistas

SEDE DO COLEGIADO ESPIRITUALISTA CRUZEIRO DO SUL

A VOZ CRISTÃ, convida a V. Exa. e Exma. família para assistir a 3.ª Conferência, a realizar-se dia 16 (quinta-feira) às 20 horas TENDA MIRIM, Rua Ceará n.º 185. Representante, ROBERTO SOARES. Conferencista — Professor HOMERO GIL COMENARE, Delegado da Fraternidade Universal Venezuela.

Instituto de Aposentadoria e Pensões Dos Marítimos

Concorrência para aquisição de material destinado à instalação dos setores de odontologia, constando do seguinte: Moveis de aço, instrumental radiológico dentário e instrumental cirúrgico dentário.

O "Diário Oficial" da União publicou a partir do dia 30 de julho Edital de concorrência do I.A.P.M. a encerrar-se no dia 28 de agôsto próximo futuro, para aquisição de material destinado à instalação dos setores de odontologia, constando do seguinte: Moveis de aço, instrumental radiológico dentário, instrumental cirúrgico dentário, cujas especificações completas acham-se à disposição dos interessados na Divisão de Materiais Av. Venezuela n.º 134 — 4.º andar, bloco "B".

NA RETA Final

WILSON DO NASCIMENTO

* Um Falso Trabalhista
* E a "Raia" do Turfe"!
* Rigoni Nos Exames Finais

1 Estamos nos instantes finais da luta travada contra um bom número de trabalhadores e, por incrível que pareça, patrocinada por um deputado que está na Câmara levado pela massa e sob a legenda do grande partido de Vargas. Já o dissemos uma vez e hoje repetimos calma e tranquilamente: o sr. João Machado é um falso trabalhista. Ele pode ter esposado os ideais do inesquecível e notável líder popular nos primeiros dias de sua carreira política. O sucesso entretanto acabou por transtorna-lo e o deputado do P. T. B. que hoje vemos em plena ação, comandando uma terrível campanha contra os humildes servidores do turfe — de tôdas as categorias — mais parece um dêsses recalcados legisladores que vão ao Congresso levados por circunstâncias várias, menos o apoio do povo na sua essência e que lá detendem os interêsses de grupos financeiros de partidos há muito divorciados das boas causas populares. Uma pena que tudo isso tenha acontecido, com o sr. João Machado. Que o projeto agora em regime de urgência para acabar com as corridas de cavalos em meio de semana tivesse nascido da cabeça de um deputado reacionário, ainda poderíamos compreender. Mas que o seu idealizador e fervoroso defensor seja exatamente um homem que se diz amigo dos trabalhadores, lá isso é incompreensível e nas próximas eleições, se novamente o sr. João Machado fôr candidato, terá de contar com os votos do "Club da Lanterna" se quiser aparecer novamente como legislador. Não há uma só razão justa ou plausível para justificar a pretensão absurda. E só mesmo por um "cochilo" coletivo da Câmara dos Deputados êle será transformado em lei. Os que pensam atingir o Jockey Club com a supressão das corridas de meio de semana estão redondamente enganados, uma vez que a entidade não sofrerá qualquer prejuízo, atendendo-se a que o volume de apostas dos reuniões das quintas-feiras, será, fatalmente, aplicado pelos apostadores aos sábados e domingos. Não podem, por outro lado, os nossos legisladores de um modo geral tão sábios em suas decisões importantes, esquecer que o Jockey Club não é um acaso ou uma aventura, mas, na realidade, uma entidade benéfica à vida do País, com relevantes serviços prestados à equinocultura e independente disso, pagando pesados impostos, contribuindo de maneira extraordinária para várias obras sociais, além de suas próprias, num trabalho dos mais úteis e significativos. Não esqueçamos, sequer, falar do Jockey Club como uma espécie de "sala de visitas" da Capital da República, usada, frequentemente, pelo Govêrno, para a recepção de personalidades que nos visitam. O que nos interessa, todavia, é frisar, mais uma vez, que o famigerado projeto João Machado — um autêntico cutêlo na cabeça dos trabalhadores — só prejudicará aos milhares e milhares de modestos servidores do turfe, sejam êles cavalariços, treinadores, jóqueis ou funcionários do Jockey Club. Fechar-se um Hipódromo às quintas-feiras sob a acusação infantil de que para ali acorrem trabalhadores, deixando suas obrigações normais, é o mesmo que se pretender acabar com a liberdade do cidadão, garantida pela Constituição, de poder se locomover à vontade. O Rio de Janeiro, asseguram os técnicos e o sr. João Machado não tem direito de desconhecer isso, possue uma população flutuante de mais de trezentas mil pessoas que nada têm a fazer durante o dia, não apenas num qualquer da semana, mas em todos êles! Os que trabalham à noite, os que estão de férias, os que estão de passeio, um punhado de gente, enfim, que ficaria proibida, pelo simples desejo de um deputado de fazer o que bem entenda! Onde já se viu isso? Se alguem desequilibrado por irresponsabilidade ou lá o que seja deixa de trabalhar para ir às corridas, o que é que tem isso? Com o Hipódromo fechado êle irá para um cassino clandestino ou então fazer uma farra na Barra da Tijuca! Os que vivem honestamente de seus proventos, que tiram do turfe o pão de cada dia para si e para suas famílias, êsses, sim, não podem ser abandonados à sua sorte pela maldade de um representante do povo que está traindo os seus compromissos para com os trabalhadores. Esta a nossa advertência à Câmara dos Deputados, na certeza de que o triste e inoportuno projeto do sr. João Machado será derrotado por não encontrar o menor apoio nos homens de bom senso, nos bons democratas e que, felizmente para o País, existem em bom número no Congresso.

2 No próximo dia 25, juntamente com a consagração do sr. Proxoto de Castro como o "Homem do Turfe" de 1956 teremos a escolha da "Rainha do Turfe" a ser feita por um júri composto de nomes ilustres do jornalismo, da vida pública e desportiva. São seis as finalistas tôdas bonitas, elegantes e apaixonadas pelas carreiras. O dia 25 portanto passará a figurar como um acontecimento na vida do nobre esporte carioca. A "Ótica Machado", à rua Buenos Aires, 214, pelos seus dirigentes srs. Silvio Machado de Oliveira e Laureano Alves Batista, ofereceu a faixa da "Rainha". A noite, no próprio dia 25, teremos um baile de gala, quando então, será coroada a soberana do turfe.

3 Atendendo a vários telefonemas chegados à ULTIMA HORA e ao interêsse do público em saber quando Luiz Rigoni voltará às pistas podemos informar, hoje, que o campeonissimo deverá reiniciar os trabalhos no mês de Setembro e que seu reaparecimento será breve. Os exames finais que estão sendo procedidos no famoso Jockey é garantia da volta do maior piloto da mundiel, pelo dr. Mario Jorge de Carvalho são de dia. Uma notícia, aliás que ULTIMA HORA já havia divulgado.

Receiam os Profissionais do Nobre Esporte a Aprovação de um Projeto Prejudicial:

JANGO GOULART VAI SER SOLICITADO A DEFENDER OS TRABALHADORES DO TURF

Pedido de Urgência Para o Projeto do Deputado João Machado, Que Visa a Proibir as Corridas em Meio da Semana — Milhares de Trabalhadores Serão Prejudicados Pela Medida Absurda Que se Pretende Pôr em Prática — A Questão Das Apostas — Poderão Ser Fechados em Dias da Semana Todos os Cinemas, Teatros, Parques de Diversões e Quaisquer Outros Centros de Recreação e de Esporte

"Jango" Goulart, amigo incondicional dos trabalhadores, vai ser solicitado pelos milhares de profissionais do turfe, em todo o país, para resolver o grave problema que adivira da aprovação possível de um projeto que tramita na Câmara e que fere todos os direitos dos nossos trabalhadores.

É' em regime de urgência, na Câmara Federal, um projeto de autoria do Deputado João Machado e visa a proibir as corridas de cavalos em meio da semana, sob alegações várias mas, e principalmente, pretextando a inconveniência dessas reuniões que são realizadas às quintas-feiras em virtude dos malefícios que proporcionariam à grande massa do povo que está presa a horários de trabalho normal. Repetidas vêzes tem a imprensa declarado a não procedência dessas afirmativas, pelo simples e elementar raciocínio de que, observando-se as coisas por êsse prisma, teriam fatalmente que ser encerradas diversas atividades recreativas em dias da semana, tais como cinemas, teatros, parques de diversões, museus, exposições, recitais, jardins zoológicos e etc. Imaginem se as autoridades tivessem de fechar todos os bares da cidade sòmente porque os que são viciados e escravos do alcool poderiam, como acontece em muitos casos, largar seus trabalhos normais para ir beber... Seria o fim, não resta dúvida!

A nossa cidade, dirigida por homens que pensam assim e que não tem capacidade para resolver os problemas comuns a coletividade, será uma grande aldeia, sem as menores possibilidades, ou quem sabe um enorme colégio com os alunos todos em férias, de braçinhos para trás, só brincando nos dias de recreio!... Aliás, em todo País tudo pode acontecer, isso é sabido! As autoridades e os legisladores, encarregados por fôrça de suas funções, de resolver certos problemas, como o do absenteismo por exemplo, que faz muitas vêzes com que o salário do operário se torne um sacrifício, ao invés de ir buscar as causas e corrigir os erros, resolvem pelo meio mais simples; se não há o produto racionado! E fome, tabelas e mais tabelas, filas e filas intermináveis e o brasileiro não tem o que comer ou para pôr num prato, enquanto os eternos aciodentes, isso e ou não é falta absoluta de consciência e de vontade de trabalhar? Pois o mesmo está acontecendo com as corridas de cavalos, para não fugir à regra! Não sabem os figurões como evitar que os maus trabalhadores ou os viciados larguem o trabalho para ir ao prado. Então resolvem fechar o Hipodromo! Por isso não é sem razão que estamos prognosticando, para muito breve, o fechamento dos cinemas, dos teatros e de todos os outros centros de diversões durante a semana! Tudo pode acontecer neste País.

O Compromisso Com os Trabalhadores

Milhares de trabalhadores vivem do turfe e para o turfe, como em qualquer outra atividade. São milhares de homens que nele se especializam e só sabem fazer isso, dos mesmos dependendo centenas de famílias! Êsses trabalhadores não podem ser prejudicados por medidas cujo autor, alguns homens de pouca visão e menor capacidade tentam impôr, quem sabe, talvez mesmo atendendo a outros interesses inconfessáveis, tal a falta de argumentação sólida para defender as causas que espousam... Diante da informação que foi dada pela imprensa, do pedido de urgência para solução do projeto do Deputado João Machado, os Sindicatos dos Trabalhadores em Estabelecimentos Hípicos e dos Trabalhadores e Profissionais do Turfe pretendem ir, com a maior rapidez possível, a presença do grande líder trabalhista João Goulart, para que o mesmo defenda, como sempre o fêz, os interêsses destes milhares de trabalhadores brasileiros! Os treinadores, os jóqueis, os cavalariços, e todos que vivem e sustentam suas famílias à custa apenas das corridas de cavalos, perceberão seus proventos de acôrdo com os dias em que exercem suas atividades, serão fatalmente muito prejudicados com a absurda medida que se pretende pôr em prática! Temos certeza que o P. T. B., através do seu legítimo líder popular, não negará seu apoio aos trabalhadores do turfe, em virtude dos compromissos assumidos com tôda a grande massa de proletários brasileiros!

A Questão Das Apostas

Sob este aspecto, nunca é demais esclarecer que os nossos legisladores deveriam, antes de mais nada, pensar em aparelhar melhor a nossa Polícia para uma repressão à altura dos jogos de azar proibidos, como o bicho e o carteado, que campeiam na cidade diante de todos! Quem não sabe, nesta terra, que se joga uma fortuna, todos os dias, no bicho e nas cartas de azar? As próprias autoridades sabem disso... mas nada podem fazer porque os contraventores estão bem melhor aparelhados do que elas mesmas! Essa é a verdade, doa a quem doer! E o chamado jôgo do bicho consome, até mesmo dentro das fábricas e das oficinas, grande parte dos salários dos operários, que nem mesmo precisam abandonar seus locais de trabalho para jogar! As apostas em corridas de cavalo não são, porém, para o proletariado, porque uma simples "poule" custa Cr$ 20,00! Além do mais têm elas uma finalidade reconhecida e garantida em lei especial, tal a sua necessidade: destina-se a aposta nas corridas de cavalos a proteger a criação do puro-sangue, em benefício da produção nacional necessária à defesa da pátria. Não é falso êste argumento, absolutamente, porque a evolução do produto indígena só se fará com bons garanhões. E os bons reprodutores só podem ser selecionados nas pistas. Precisam competir para serem selecionados! E para competirem têm necessidade de um prado. E a manutenção de um prado só pode ser conseguida com as apostas, a fim de que a porcentagem sôbre as mesmas cubram as despesas e colaborem para o progresso das corridas. Aí está a Lei de Nacionalização do Turfe dizendo isso e esclarecendo todos êstes pontos, para os que não souberem ler! Que impressão podemos ter daqueles que investem, vez por outra, sôbre êste assunto, apesar de ser o mesmo questão superada em diversos países e por muitos governos de todo o mundo? Que não sabem ler, ou que têm propósitos inconfessáveis ou, ainda, com a melhor boa-vontade, que não entendem nada do assunto! Esta nos parece por se tratar de nosso País — um desserto de homens e de idéias, como disse muito acertadamente um inteligente patrício — a mais provável das três conclusões!

ALGUNS FINAIS DE DOMINGO

1 — *Chegada do primeiro páreo da reunião de domingo, vencendo por fora o Boca Calada, dirigido por L. Diaz, o final apertado para dominar Ilheo.*

2 — *Eis a foto da chegada do segundo páreo da reunião de domingo último na Gávea. Seamaster, conduzido por D. P. Silva confirmou sua última atuação, vencendo bem, escoltado pelo Relatório e deixando na terceira posição Etendart! O representante da blusa do Sr. Buarque de Macedo era retrospecto para isso, pois vinha de esplendida segunda colocação para Ile de France na tarde do G. P. "Brasil", em 5 de agôsto passado. O filho de Hamdan não teve dificuldades em dominar seus rivais, mas a surprêsa foi a formação da dupla pelo pilotado de Paulo Lobo, faturando a 14 mais de cem cruzeiros! O favorito Etandart não passou da terceira colocação.*

3 — *Ilex venceu o terceiro páreo, apesar de suportar 64 quilos! Ele o representante do "Stud" Delta cruzando o cotovelo com o favorito Estrelado no segundo páreo e em terceiro Rainha.*

4 — *Régio perdeu uma corrida incrível no quarto páreo, por excesso de confiança do José Botelho. Banks (A. Real) atacou energicamente por dentro e surpreendeu o favorito. Ficando apenas diferença. Em terceiro chegou Turbus.*

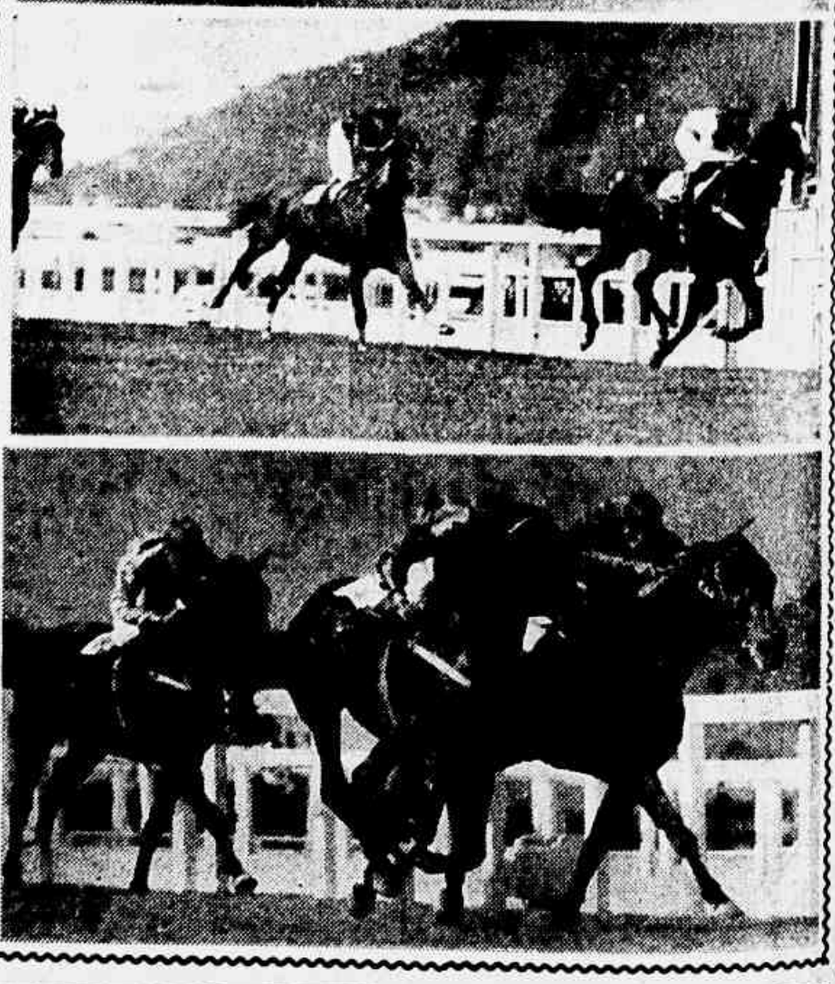

VITÓRIA DO TRABALHO E DA HONESTIDADE DO COMPETENTE A. BARBOSA

ZÉ RETRIBUIU NA PISTA A DEDICAÇÃO DO TREINADOR!

O Filho de Dernah Passou a Liderar a Ala Masculina Vencendo o "Antônio Prado" — "Os Progressos Tem Evidenciado Não Sabendo Onde Parara" Disse-nos o Antônio Barbosa — Flora Mattos "Uma Verdadeira "Turfwoman" — Vovó Anna em breve Estará no Marcador — "Uma Reportagem Criticada" Que o Potro se Encarregou de Responder — *(Texto de Senatore Fotos de Democrito Bezerra)*

A VITÓRIA do potro Zé — ex-Chantant — no "Antônio Prado", domingo último veio colocar em evidência um Antônio Barbosa, Para nos, que acompanhamos de perto o Antônio Barbosa, Para nos, que acompanhamos de perto o trabalho do popular Barbosa, não constituiu surprêsa mais êsse triunfo, pois, nos acostumamos com as dez vitórias do Ibsen e tôda a sua recuperação, quando comprado pela importância de 40 mil cruzeiros aos titulares do Stud Rocha Faria. Fomos recentemente criticados, por carta, por um leitor que julgava estarmos querendo aumentar poule do parelheiro favorito da carreira, quando esclarecíamos as amplas possibilidades do potro Zé no páreo vencido pelo defensor do Stud Paula Machado, Swami, e que o defensor da blusa querida da Sra. Flora Mattos colocou-se no segundo pôsto.

Razões de sobra tinha o velho Rui quando dizia que corridas são corridas. Não obstante, apregoa-se aqui, e ali que tal cavalo é barbada. Imperdível! Coisa verdadeiramente absurda no esporte dos reis. Se isso fôsse positivo, se o favorito vencesse sempre, os prados viveriam às moscas.

Com a sua segunda vitória sob a responsabilidade de Antônio Barbosa o próprio cavalo Zé respondeu a carta que havíamos recebido, pagando uma poule superior a duzentos cruzeiros por culpa dos incrédulos.

Após a prova central de domingo último procuramos ouvir a palavra abalizada dêste competente treinador gaveano que não cabia em si de contentamento.

"Para mim representa esta vitória o máximo que poderia almejar dentro da profissão. Pelos progressos que vinha evidenciando o filho de Dernah bem merecia liderar a sua geração e acredito que terão que correr muito para desbancá-lo".

Prosseguiu A. Barbosa:

— Ganhar para uma proprietária como Flora Mattos representa para nós, que vivemos do turfe, um motivo de satisfação, não na parte financeira, mas, o triunfo é tudo para essa afortunada "turfwoman" que possui verdadeira paixão pelo puro sangue.

E continuando:

— "Agora está na vez a Vovó Anna ex-Koraline. Os seus progressos têm se apresentado, em carreiras, excluindo, é claro, a última apresentação quando foi severamente prejudicada na entrada do direito tendo o seu piloto sofreado-a, providencialmente, para evitar uma "rodada". Espero nas próximas apresentações desta minha pupila melhores corridas, e porque não dizer, bem breve no marcador".

Estas foram as palavras do competente Antônio Barbosa que recolhido na sua modestia não aparece nas grandes "manchetes" dos jornais da Capital da República.

Ao alto: Flora Mattos, afortunada proprietária do potro Zé quando o reconduzia à repesagem após o significativo triunfo. Em baixo: O competente Antônio Barbosa se dedicando ao trabalho sob as vistas do repórter

DOENÇAS DO CORAÇÃO ESTOMAGO FÍGADO INTESTINOS
DR. RUBEN GANDELMANN
Prática nos hospitais de Paris - Clínica Médica - Eletrocardiogramas - Diàriamente das 10 às 12 hs. e das 14 às 18,30 hs. - Av. Rio Branco, 257 - 14.º and. - S. 1409 - Tel. 52-3794.

DROGARIA VETERINÁRIA
SCAL-RIO
Andradas, 96-A esq. Mal Floriano Tel 23 3490

TROCAM-SE MÓVEIS
Aceitamos os seus móveis velhos em troca dos nossos novos. Temos grande variedade de dormitórios, salas de jantar e peças diversas para pronta entrega. Executamos também, sob encomenda, móveis de qualquer estilo. Pagamento super-facilitado com a sua mobília como entrada.
RUA DO CATETE, 137 - 1.º ANDAR

compre melhor em Niterói
a sua máquina de costura
À Vista ou A Prazo - até 24 prestações - Venha Hoje Mesmo buscar a sua máquina de Costura. Temos a Sua Escolha das Melhores Marcas: LEONAM, PRINCEZA, ELITE e HARTENSTEIN, com ou sem Motor, tipo de 5 gavetas, de gabinete, ou manual. Com assistência Mecânica Permanente. Mantemos Estoque Completo de peças e acessórios
Rua Coronel Gomes Machado, 113 Niterói
duarte prop. 8001

PÉROLAS CULTIVADAS
Colares de Pérolas e Pérolas Sôltas, grande sortimento, importação direta, a preços baratos. Avenida Rio Branco, 173 — 4.º andar.

CASIMIRAS LINHOS TROPICAIS
Casas HUDDERSFIELD S.A.
CASIMIRAS, LINHOS E TROPICAIS NACIONAIS E ESTRANGEIROS
RIO DE JANEIRO
Av. Almirante Barroso 6
Rua Uruguaiana 128
Av. Mal. Floriano 47
Rua da Carioca 29
R. 7 de Setembro 204
BELO HORIZONTE
Av. Afonso Pena 464
JUIZ DE FORA
Rua Halfeld 711
SÃO PAULO
Rua São Bento 7
CURITIBA
Rua 15 de Nov. 41 43
CAMPOS
Rua 13 de Maio 24

Cidade Aberta

Coluna de EDMAR MOREL

Uma Quarta Parte Dos Prédios do Distrito Federal é Constituída de Barracos – Drama Doloroso de um Contribuinte do I.A.P.I. – Os Tigres Eram Apenas Sapos de Canaviais – Carta do Sr. Euclides de Mello à "Cidade Aberta"

800 FAMÍLIAS DEIXARÃO DE VIVER NA LAMA

CIDADE ABERTA, sob o título "Os tigres eram apenas sapos de canaviais", noticiou uma série de acomodações na diretoria das Usinas Nacionais. Sôbre o assunto o sr. Euclydes de Mello diretor demitido pelo sr. Carlos Lima Cavalcanti, quando Presidente do Instituto de Alcool e Açucar, escreveu a seguinte carta ao jornalista:

"Rio de Janeiro, 14 de agôsto de 1956.

Meu caro Edmar Morel

Lendo o conceituado jornal ULTIMA HORA, de 7 do corrente mês, depareime com uma nota, publicada em COLUNA ABERTA, secção escrita e dirigida por você, em que é feita injusta referência a meu respeito. Se não fôsse inverídica a informação que lhe deram e não fôsse você o seu veiculador voluntário, não tomaria conhecimento do assunto. Sucede, meu caro amigo, que até hoje continuo lutando em defesa dos meus direitos espoliados, ao ser arbitràriamente destituido de minhas funções de Diretor da Cia. Usinas Nacionais. Tenho sofrido bastante nessa luta, que é o que significa lutar contra o Poder arbitrário e propotente, a ponto de ser atacado em minha propria dignidade. É bem verdade, que repeli à altura a ofensa lançada sôbre mim, por individuo, cujo nome deixo de citar, por motivo de profilaxia moral. Apenas lhe adianto tratar-se de ex-presidente do I.A.A., que ocupava êsse cargo no tempo do govêrno Café Filho, tão pródigo em atos de violência e perseguição aos seus adversários. Para não tomar seu precioso tempo, e como prova do que alego, estou enviando junto a esta cópias de cartas e documentos que podem esclarecer a verdade dos fatos. Leia-os, e espero que retificará seu juizo a meu respeito, pois não transigi na defesa de meus direitos e não fiz acomodação de espécie alguma.

Muito grato pela atenção que a presente possa lhe merecer, continuo seu amigo, às ordens.

Euclydes de Mello".

Drama Doloroso de um Contribuinte do I. A. P. I.

O contribuinte do IAPI, sr. Manoel José Dias Novais, com residência à Rua Bispo Lacerda, 7 apto. 302, no conjunto residencial do IAPI, em Del Castilho, pai de sete filhos, está vivendo um drama angustioso, consequência, sem dúvida, dos miseráveis salários em vigor. Na impossibilidade de pagar o aluguel de 750 cruzeiros ao IAPI, em virtude de desemprego e de constantes enfermidades na familia, o Departamento Jurídico do Instituto dos Industriários, dirigido pelo dr. Carlos Penha, fez um acôrdo com o referido contribuinte, no sentido de ser paga em prestações, a importância de 9 mil cruzeiros. Acontece que o estufador Manoel José Dias de Novais lançou mão de todos os recursos para cumprir o acôrdo, sendo frustrado no seu intento. Daí uma ordem de despejo do Juiz da 1.ª Vara de Fazenda Pública, com o prazo de 10 dias.

Ao Presidente do IAPI, e ao Diretor do seu Departamento Jurídico, respectivamente, srs. José Raimundo e Carlos Penha, o jornalista dirige um apêlo no sentido de ser sustado aquele despejo, pois várias das crianças estão enfêrmas, inclusive uma recem-nascida. O contribuinte não deseja o perdão da dívida. Pleiteia, apenas, um pagamento suave, pois o que ganha mal dá para alimentar a espôsa e os sete filhos. O operário, na verdade, não tem queixa contra o IAPI, que, nesse caso, está agindo dentro da lei. Deve ser encontrada uma solução humana para evitar que uma mulher e sete crianças sejam atiradas na rua da amargura.

Favelas

Uma publicação do IBGE — "Flagrantes brasileiros" — de maio de 1956, dá noticias de que uma quarta parte do total dos prédios do Distrito Federal (578.276) é constituida de barracos ou casebres ..... (132.387). A população que habita os miseráveis casebres é calculada em 540 mil habitantes, quando há cinco anos não passava de 310 mil. Diz, ainda, o estudo, que as favelas estão crescendo em ritmo três vêzes mais rápido que o da população global da capital da República.

Não existe uma estatística completa sôbre o assunto, muito embora tenha havido uma famigerada "Batalha das Favelas", custeada pela Prefeitura do Distrito Federal, batalha que acabou num grossa negociata, na qual os favelados continuaram sem melhoria de espécie alguma e os dirigentes compraram "Cadillacs".

E' por esta razão que o carioca recebeu com alguma dose de incredulidade o lançamento da "Cruzada São Sebastião", o magnífico movimento de Dom Helder Câmara. Agora, porém, quem passar pelo Leblon verá dez blocos de cimento armado, cada um com oito andares, com uma capacidade para abrigar 800 famílias. Assim é possível acabar com a favela na Capital Federal, a favela que degrada o ser humano.

D. Helder Câmara não está fazendo nenhum milagre. O seu trabalho é fruto de um plano elaborado com honestidade e fé. E' claro que a construção de um conjunto residencial daquela natureza não quer dizer que o problema esteja solucionado. Mas numa cidade onde as "batalhas" de favelas proliferaram como cogumelos, enriquecendo meia dúzia de espertalhões, aqueles oito prédios de cimento armado representam alguma coisa. E' o início de uma campanha que visa reintegrar centenas de milhares de famílias a uma vida decente.

CORCOVADO Novidades em tecidos finos de algodão

INÉDITO – SENSACIONAL

Hoje, à meia-noite, em seu habitual programa na Rádio Nacional, o LÓIDE AÉREO terá a grata satisfação de apresentar para o Brasil e para o mundo em primeira audição, uma das maiores realizações da atualidade no terreno da música. Trata-se da execução do MOTO PERPETUO de Paganini em instrumento de sôpro, empreendimento, várias vêzes tentado e jamais conseguido pelos mais competentes instrumentistas universais, e agora levado a têrmo em harmônica de bôca, pelo brilhante artista patrício EDU. Acima, vê-se o flagrante da entrega do primeiro disco gravado, feita por EDU a uma graciosa funcionária do LÓIDE AÉREO

simplesmente "divino"...

CRYSTAL SCOPE

Sensacional e novissimo material inspirado na pureza, transparência e brilho do cristal, que vai revolucionar a moda feminina em bolsas.

EXCLUSIVIDADE Kelson's

Leilão - Hoje e Amanhã - Tijuca

Grande Remoção

RICO MOBILIARIO E OBJETOS DE ARTE

Prataria, joias de ouro e platina com brilhantes, lustres de cristal, tapetes, pinturas a óleo, cristais, porcelanas, bronzes, moveis avulsos, miudezas etc.

RUA GENERAL ROCA 855, (próximo à Praça Saens Pena).

PACHECO leiloeiro, autorizado pelo Exmo. Sr. Dr. Mario Vacani, venderá em leilão HOJE E AMANHÃ, quarta e quinta-feira, 15 e 16 de agôsto de 1956, com início às 8 horas da noite. Catálogos no local. Em exposição das 15 horas em diante. Mais informações, telefone: 22-8602.

DENTADURAS MODERNAS QUE NÃO SE DESPRENDEM DA BOCA

PAGAMENTOS FACILITADOS E FINANCIADOS

Aderência imediata tanto na superior como na inferior. Pontes móveis (Roschs) e fixas. Consertos em 30 minutos. Reformas de dentaduras. Tudo rápido. Prótese própria. Dr. N. ISIDORO. Rua Elpidio Boamorte, n.º 285, sob. Próximo ao SAPS da Praça da Bandeira. Diàriamente, de 8 às 19 horas. Telefone, 48-1073. Informações e orçamentos sem compromisso.

PONTES MÓVEIS E DENTADURAS EM NYLON

CARTEIRA DE IDENTIDADE FUNCIONAL DA P.D.F. PERTENCENTE AO SR. NILO GARCEZ DE MENDONÇA

Foi encontrada a Carteira de Identidade funcional da P.D.F. pertencente ao Sr. Nilo Garcez de Mendonça, no micro-ônibus, n. 256, linha Vicente Carvalho, Castelo. Procurar com o Sr. Waldir — Telefone 45-4154.

PREÇO DE OCASIÃO

Gravador WEBCOR — (Americano)

Pessoa recem-chegada da América do Norte, vende um, completamente novo pelo preço de Cr$ 27.000,00. Preço na praça — Cr$ 36.000,00 — Tratar na Ótica Lux, Rua da Assembléia, 121.

Embarcou, recentemente, para a Europa, pelo vapor Highland Monarch, com destino à Grã-Bretanha, o Engenheiro J. E. Bahiana, Gert. Reg. de Operações da Shell Brasil Limited, a qual irá participar de um curso de especialização para gerentes de operações, a realizar-se de 3 de setembro a 20 de outubro do corrente ano, compreendendo um período de estágio na Inglaterra e em outros países europeus. O curso a ser atendido pelo Dr. Bahiana faz parte do programa especial de treinamento no estrangeiro mantido pela Shell Brasil Limited para o maior aperfeiçoamento dos funcionarios brasileiros que exercem cargos administrativos e técnicos dentro da sua organização no país

ANGÉLICA TORRES GALLO

MISSA DE 7.º DIA

Emilia, Veneranda, Antônio, Vitor e Vicente Torres Galio, filhos, genro, nora e netos de ANGÉLICA TORRES GALLO convidam seus parentes e amigos para assistirem à missa de 7.º dia que, em intenção de sua alma, mandam celebrar amanhã, quinta-feira, dia 16, às 10 horas na igreja de Nossa Senhora da Conceição e Boa Morte. (Rua do Rosário, esquina Avenida Rio Branco). Antecipadamente agradecem a todos que comparecerem a êsse ato religioso.

FALA O POVO na Ultima Hora

KI GRACINHAS !...

Ah, minha gente, quer coisa mais graciosa do que filhinhos de papai furreando em carro oficial, aos domingos e feriados, com a carinha mais lavada desta vida, como se o mundo e êles sòmente pertencesse?

Ki gracinhas!

Dá gôsto ver o caradurismo com o qual os belezinhas afrontam a miséria do povo e a própria lei, encarapitados no que não é seu!

Já começou a chegar a colaboração de nossos prezados leitores, sôbre a atividade dos honradps e contumazes contraventores, na última semana. Êles estiveram em tôda a parte. Olhem só:

FARRA NA TIJUCA!

Na Tijuca, foram vistos os seguintes carros oficiais, com gente honrada farreando no último domingo: onibus número 8-44-18. Camioneta número 9-13-44. "Jeep" número 9-13-44. Camioneta numero 9-47-72 e camioneta número 9-26-01!

FARRA EM COPACABANA!

Em Copacabana, foram vistos, sábado, as 23.00 horas: 9-36-18 — 8-93-12 — 8-15-17!

MAIS FARRA!

Foram vistos ainda os seguintes carros oficiais, na farra, no último domingo: 9-44-10 e 9-36-54 (na Av. Brasil), 9-93-18 (Av. P. Vargas), 8-56-20 e 9-33-14 (na Rua Humaitá)!

E tem mais, muito mais, minha gente! Presidente J. K.: boa tarde! Eh, eh, eh!...

FARRA EM PETROPOLIS

... E a farra continua, cada vez mais desbragada, com os carros oficiais, queimando dinheiro do povo, sem que as autoridades tenham força moral pra colbir a vergonheira!... Ainda no último domingo foram vistos, na estrada Rio-Petropolis, entre 8 e 10 horas, os seguintes carros oficiais, com as respectivas familias: 9-44-25, 9-33-18, 9-25-94, 9-94-08 e 8-56-94! E lá na Avenida Quinze, dirigidos por moças (!), mais os seguintes chapas brancas: 8-00-56 e 8-35-54!

Mas não ha de ser nada: vergonha é pouca nesta terrinha, mas nosso carnavalzinho é o melhor do mundo!

Ela ferra! ...

Salve a Panair!

A Panair é a gostozinha que nem ela só! Quem procura a simpatica e querida companhia jamais se arrepende! Seja pra viajar, seja pra mandar encomenda! Olhem esta só. Na sexta-feira, mandamos encomenda pra Vitória. Esquecemos de mencionar "para entrega a domicilio", nem pagamos a taxa! Pois querem saber de uma coisa? No sabado, de manhazinha cêdo, olha a encomenda sendo entregue! E quem entregou, amàvelmente, explicou: "Como já estamos acostumados a entregar, vimos logo que foi esquecimento e aqui estamos ... Como é, minha gente! Nada pra danadinha da Panair e sua boa turminha? ude! Viva a Panair! Viva sua turminha gostosa! Ferrah!...

Salve as Comprinhas!...

Ih, minha gente! Quem estava trabalhando, ontem cedinho, pela patria, era o carro oficial chapa 3-30 (COM ARMAS DA REPUBLICA), que trafegava com duas moças, na rua Conselheiro Olegario, às 7.15! Era a hora das comprinhas na feira!... (E salve o lindo pendão da esperança!)

Eh, eh, eh!...

Pé de Cabra!

Pessoal! Enquanto a Cofap banca padeira, fabricando pão mais caro que os próprios padeiros, na Rua Voluntarios da Patria, 201, o padeiro pé de cabra continua vendendo, com sorriso acretinado, o pão comum (com 140 gramas) a 2.80! Eta! Salve Ali Babá e seus quarentas padeiros! Eh, eh, eh!...

Dr. Fortunato!

Ah, o Dr. Fortunato é ki é feliz!... Não vê que, nos anúncios e na tabuleta ki tem em seu escritório, à Rua da Carioca 6, e assim: "Olhos, nariz, garganta... consulta, 50 cruzeiros..." Pois, no dia 13, foi u'a moça lá, a fim de que êle dissesse se tinha alguma coisa na garganta. Olhou. "Não! Não tem nada!... E nos olhos?... Deixe ver..." A moça deixou. No fim, ó: "A senhora me deve 600 cruzeiros!..."

Ah! Ki gracinha é o dr. Fortunato!... Eh, eh, eh!...

A SERVIÇO DA FAMILIA

Minha gente, leitor residente na Praça Arcoverde, estêve nesta redação para contar o seguinte: altas horas de sábado, uma camioneta preta, oficial, chapa branca n. 9-44-55, estava estacionada, nessa praça, em frente a prédio, onde se realizava uma festinha. Depois (já a zero hora e 30 minutos de domingo) sairam da festinha rapazes e u'a moça e tomaram a camioneta!

Por coincidência, no domingo, o mesmo leitor viu a mesmissima camioneta oficial, chapa branca n. 9-44-55, parada em frente ao Estádio Municipal! E, quando terminou o jôgo, cinco rapazes e duas mocinhas tomaram a camioneta!

Por fim, viemos a saber: a camioneta está à disposição da família de altissimo funcionário da Presidência da República! (Podem ler duzentas vêzes! Assim é o Brasil!...) Por isso é que não ha moral pra acabar com as farras nos chapas brancas!

Vossa Excelencia sabe quem é êle, Presidente J. K.? (Sabe sim...)

Eh, eh, eh!

BAGUNÇA NA ESPELUNCA!

Delta todo mundo pra ouvir esta história de bagunça primorosa! No dia 20 de agôsto de 1954, êste redator requereu isenção pra descontar na espelunca chamada IAPC, pois já descontava pra um Instituto. No dia 18 de abril de 56, (quase dois anos depois) o delegado do conceituado IAPC, sr. Jose Valadão, mandou que comunicassem ao interessado: "seu requerimento foi deferido". E acrescentou, no despacho: "A' DSG para comunicar o DFR para expedir o certificado de isenção e anotar". Pois querem saber? Até hoje, pra vir à avenida Rio Branco à Praça Onze, ainda não chegou o certificado! E êste redator continua sendo descontado! O Delegado o nos telefonou jurando por esta luz que está alumiando que amanhã, vai, sem falta!". E nada! Dizem que o danadinho vive na politica, nos banquetes e discursinhos politicos!)

(No cliché o homem "trabalhando pela patria amada...)

Eh, eh, eh!...

Que Diabo!

Olhem aqui, por favor! Estão olhando? Então escutem então o povo de Inhaúma. Pilares e ruas transversais está pedindo a volta do bonde para ali e declara concordar até em pagar determinada importância, a fim de que essa medida seja concretizada! (Que diabo! Não é pedir muito, é?

Ki Colégio!

Onde esta gozado é no colégio da Rua Vital, em Quintino. Em lugar de aproveitar as ferias de julho pra fazer reparos na sala de aulas da 1ª série, não. Deixou passar esse mês sem fazer nada. E, agora, que recomeçaram as aulas é que deu a maluqueira na direção, mandando fazer obras ali. E alunos da 1ª serie que se danem! (Pras profundas!)

Olha o Waldemar!

Minha gente, o Waldemar, interventor de serviço na Gare Pedro II, segundo diz um leitor, insulta e esporeia pobres trabalhadores a-toa! Sr. Diretor da Central dos trenzinhos de horário rigorosamente abaixo de cinco, olha o Waldemar. Ki diabo!...

Correspondência

LINGUARUDO — Ki histal (De-lhes Carlinhos!)

B. C. — Ai, danadinho! Vamos acabar com a vergonheira!

ORLANDO SOARES — Se não derem jeito, comunique por favor.

SION — Continuamos trabalhando no assunto. Nosso abraço.

D. C. S. — Resolvido seu caso, graças a Deus. Pode vir apanhar a encomenda.

SUZANA — Gratos pela amavel referência.

CRISTININHA — Muitas saudades.

Reclamações pelo telefone 43-2936, ramal 17, das 13 às 18.00 — R. de C.

MISS DISTRITO FEDERAL

— a encantadora Sta. Lêda Brandão Rau — conta com a sua presença

DOMINGO

DIA 19 DE AGOSTO

na festa de lançamento de novas áreas que a

CIA. DE LOTEAMENTOS JARDIM ATLÂNTICO

promoverá em

BALNEÁRIO JACONE

a pouca distância de NITERÓI

Aproveite esta excepcional oportunidade de:

- dar um lindo passeio INTEIRAMENTE GRÁTIS com sua familia
- conhecer BALNEÁRIO JACONÉ, sua linda praia de 7 quilômetros de extensão, suas lagoas, suas paisagens deslumbrantes;
- escolher seu lote nesse recanto onde residem a paz, o bucolismo, o pitoresco, a graça e a poesia.

E, FINALMENTE

assistir a um divertido "show" com a presença de MISS DISTRITO FEDERAL.

TODOS OS COMPRADORES DE LOTES NESSE DIA, TERÃO DIREITO À BONIFICAÇÃO de 5 ou 10 MIL CRUZEIROS CONFORME O VALOR DO LOTE ADQUIRIDO E PODERÃO AINDA GANHAR UM LOTE DE GRAÇA

RESERVE DESDE JÁ, SEU LUGAR NA CONDUÇÃO:

PARTIDA PARA JACONÉ:

Dia 19 - 8 horas da manhã em frente à CANDELÁRIA

CIA. LOTEAMENTOS JARDIM ATLÂNTICO

Av. Rio Branco, 81 - 6.º andar - Tel. 23-2171

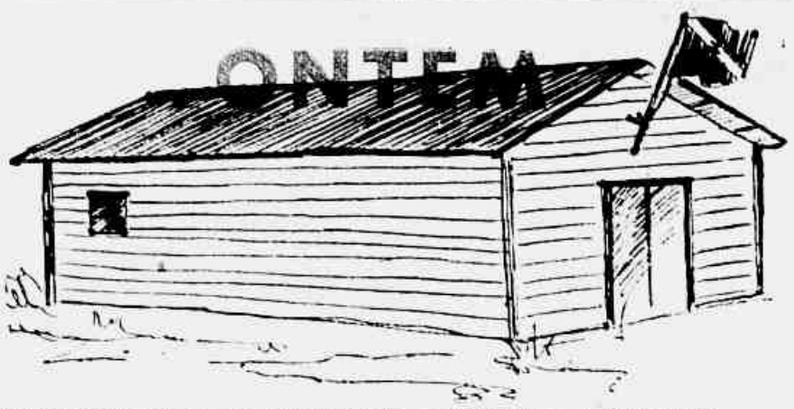

O predio acima representa, na reconstituição de um socio fundador, o primeiro "barracão" do Vasco da Gama construido na Ilha das Moças

ORIGEM, ASCENÇÃO E GLÓRIA DO C. REGATAS VASCO DA GAMA (I)

NA FIDELIDADE A UMA IDÉIA, A EXPLICAÇÃO DO MILAGRE!

Como Geralmente as Coisas Grandes, o Vasco Nasceu Muito Pequeno — De um Barracão na Ilha Das Flores ao Majestoso Conjunto de São Januário, ao Calabouço e à Lagoa — No Artigo 5.º do Estatuto Repousa a Chave Dos Triuntos Mais Retumbantes — O Vasco Não Quis Ser Uma Associação Portuguêsa no Brasil — (Rep. de Duarte Gralheiro)

QUANDO pensamos escrever uma serie de reportagens sobre os cinquenta e oito anos de história do Vasco da Gama (21 de agosto de 1898), longe estavamos de supor que iriamos encontrar material tão copioso e fascinante. O Vasco, como as coisas grandes, nasceu muito pequeno. E quem mergulha nas suas origens volta carregado de espanto. Ainda sob essa impressão, esbocamos, nestas páginas, os momentos, os tipos, as aflições e alegrias que passam na historia do Almirante e a impregnam de humanidade.

Itinerario

Infelizmente não se pode seguir, a contento, o roteiro percorrido pelos fundadores. Há cêrca de historia do Vasco da Gama uma vaga bibliografia, onde pontuam dedicar a "Memoria do Cinquentenario", livro organizado pelo Cônsul Fernandes [illegible] 50 Anos de Glórias", de Alvaro do Nascimento [illegible] Ordem Militar [illegible] imprimir [illegible] presidente Arthur Bernardes, [illegible] a condecoração [illegible] do Governo Portugues, em 1931, e um grande numero de discursos e artigos que tratam dos Anais da Instituição.

Compulsamos êsses elementos e ouvimos um punhado de homens que ajudaram a fazer o clube. Entusiasma, nessa viagem pelo passado, no predio da Rua Teofilo Otoni, assistirmos à primeira reunião de um grupo de esforçados rapazes e vemos com êles ombro a ombro até 56, assistindo a plantação dos marcos e aos fundamentos de notaveis realizações. E uma trilha muito longa e agreste que a combatividade e a abnegação de um grupo de heroes transformou em estrada de luz.

O Misterio

Quem meditar alguns momentos sôbre o Vasco da Gama, inventariar o seu fabuloso patrimônio e avaliar a distância que vai de São Januario, da Lagoa e do Calabouço ao humilde barracão da Ilha das Moças, por certo perguntará onde se esconderam as fôrças que realizaram o milagre.

O Segredo

Examinando, como roteiro, as linhas principais da história do Vasco, pareceu-nos haver surpreendido o segredo. O êxito do Vasco da Gama está cristalizado no Art. 5º do Estatuto, que reza — "Atendendo à significação do seu nome e um dos principais escopos a que visamos os seus fundadores, o Clube se orientará no sentido de permanecer, sempre, como instrumento de aproximação entre brasileiros e portuguêses".

A idéia contida por êste artigo é a chave dos triunfos mais retumbantes.

O Espirito de Confraternização

Houve uma época em que atribuiamos todos os males que nos afligiam à colonização defeituosa. Os velhos livros de historia ainda vêm marcados por essa idéia, hoje afastada definitivamente. O problema é mais complexo. Foi Gilberto Freyre quem reabilitou o colono português. Recriando em têrmos científicos a sociedade patriarcal. Ele fez jorrar luz sôbre um período heroico da história brasileira, desfigurado pela rotina das observações superficiais. E colocou em evidência o alto poder de confraternização dêsse elemento que possibilitou a formação étnica. A miscigenação.

Fidelidade

E aí o que exprime, justamente, o enunciado do Art. 5º do Estatuto do Vasco da Gama e a fidelidade a êsse espírito de confraternização. Como o colono tratou de realizar a fusão dos elementos mais exóticos, para levantar sôbre êles a sua bandeira. Não quis ser como outras (e isso foi a sua salvação e sua glória) uma associação portuguêsa no Brasil, fechando-se num círculo de gêlo, vivendo de recepções a homens ilustres, daqui e dalêm mar. A glória era o limite e aquêles rapazes que se reuniram no dia 21 de agôsto de 1898, num lance magnífico de visão e objetividade, esculpiram o seu programa sôbre uma idéia imortal. E para consagrar êsse programa de confraternização quis o destino que fosse brasileiro (Francisco Gonçalves Couto Junior) o primeiro presidente do Vasco da Gama.

Obedecendo as linhas mestras do estilo colonial, a frontaria do Estádio do Vasco da Gama é uma jóia arquitetônica que marca a divisão da história do clube em duas fases: antes e depois do Estádio

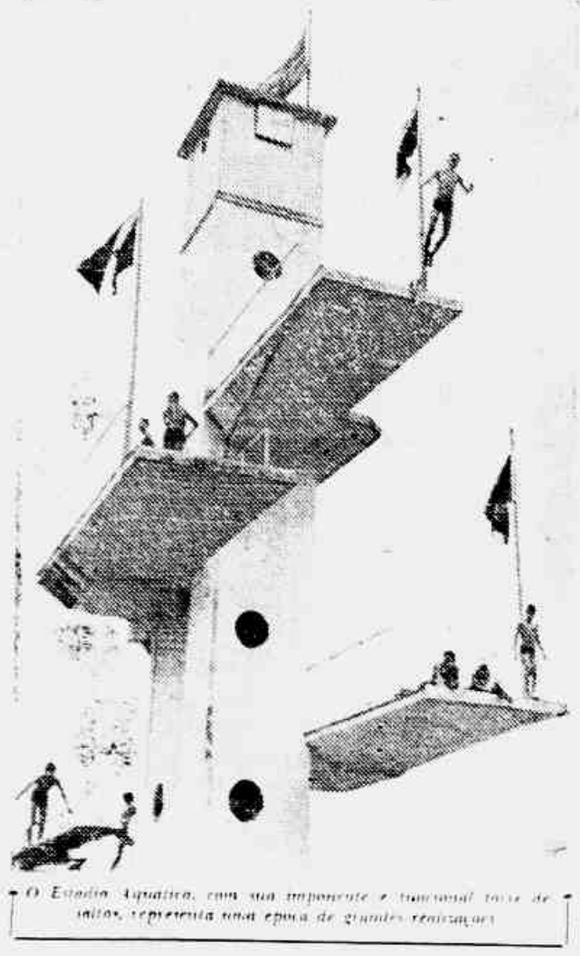

O Estadio Aquatico, com sua imponente e funcional torre de saltos, representa uma epoca de grandes realizações

Ultima Hora
EXEMPLAR 1 CRUZEIROS
ANO VI — Rio de Janeiro, 15-8-56 — N.º 1.580

PRIMEIRO UNIFORME

Clube de Regatas Vasco da Gama

"Documento que cumpre o artigo 5 do capitulo I do Codigo da União de Regatas Fluminense.

O uniforme do clube será o seguinte: *

BONÉ preto com borla preto e branco.

CAMISA preta com gola e barra faixa branca, tendo a cruz de Malta encarnada sobre o peito.

CINTO branco.

CALÇÃO preto.

MEIAS pretas.

SAPATOS brancos.

A flâmula será preta com uma faixa branca ao centro, tendo em encarnado a cruz de Malta e as iniciais VG.

O pavilhão será preto com uma faixa branca ao centro, tendo igualmente em encarnado a cruz de Malta e as iniciais, no canto superior, CRVG.

A sede do Clube de Regatas Vasco da Gama é em seu edificio na Ilha das Moças.

Secretaria do C. R. Vasco da Gama, 7 de novembro de 1898. (a) Luiz Antônio Rodrigues, 1º Secretario."

Hélio, Grande Valor da América, Adverte:

"JÁ ESTÁ NA HORA DE SE PENSAR NO TÍTULO DE 56"

"Somos Candidatos a Campeão" — O Presidente Merece Esse Título — O Quadro Esta Muito Bem, — O Bangu é Tão Dificil Para Nós, Como Nós o Somos Para Ele" — Familia Tôda América — Os Candidatos Reais, São Todos os Grandes — O Excelente Médio Rubro Analiza o "Match" de Domingo, Dos Lideres Invictos — Texto de GERALDO ESCOBAR — FOTOS DE MILAGRES

NA condição de vice-campeão da cidade, apontado como um dos fortes candidatos ao título de 56, o América vem obtendo vitórias difíceis sôbre os pequenos clubes. Para quem não tem acompanhado a série de jogos do time de Campos Sales, pode parecer má fase. Entretanto, nesta semana do maior jôgo dêste princípio de campeonato (Bangu x America, dos líderes invictos) Hélio faz um pequeno histórico sôbre a conduta dos rubros. Rapaz modesto, sobrio, entretanto, em suas apreciações, falou francamente.

"Nos Somos Candidatos ao Titulo"

Rapaz simples, mas eficiente e regular na produção, Helio se destacou a ponto de merecer (com justiça) sua inclusão no selecionado brasileiro. Êle próprio, convicto da campanha do seu time, mesmo respeitando o valor dos adversários, iniciou sua palestra conosco:

— "Nosso time está bem. As vitórias difíceis que vimos obtendo, são produtos da maior resistência do adversário. Mas técnica e fisicamente estamos em boa forma, tanto assim que superamos a resistência imposta pelos rivais, conseguindo a vitória. Somos, não exagero nisso, candidatos ao título de campeão da cidade. Naturalmente uma série de fatores influem no decorrer do certame e nunca se pode prever o dia de amanhã no futebol. Mas, lógica e tecnicamente, classifico nosso time em condições de levantar o certame deste ano. Três fatos me levam a crer tanto em nossas possibilidades: boa forma física, boa orientação técnica e excelente disposição de vitória, apoiados num presidente que merece o máximo de todos nós".

A Vantagem de Jogar no "Scratch"

Tendo sido "scratchman" em apenas cinco anos como profissional, sempre no América, Hélio mostrou as vantagens que obteve atuando na seleção:

— "Confesso que foi o maior orgulho que poderia sentir em minha carreira de profissional. Vestir a camisa da CBD, é o máximo que um jogador pode aspirar. Não só pela glória de defender o futebol nacional, como ainda pela maior experiência que se adquire. Conhece-se novos hábitos, novos vícios e mais senso de jôgo. Tanto assim, que hoje já atuo com mais confiança. Hoje sou grato, a Flávio Costa que me incluiu no selecionado. Sinto-me mais dono de mim, podendo render mais para o meu clube".

América Até Morrer

Hélio surgiu no América, levado por amigos que o viram atuar pelo Central, de Barra do Piraí e pelo zagueiro Rubens. Na sua fanatilia, apenas um irmão é Flamengo. O resto, e tudo América. Hélio ainda nos contou:

— "Tornei-me profissional, no América. Há cinco anos jogo aqui. Até meu filho, com quatro anos de idade, já conhece as côres do clube. E digo francamente, não tenho o menor interêsse em sair do América. Além de um ambiente formidável de camaradagem, é meu clube de predileção".

Um Campeonato Para o Presidente

Ainda falando sôbre as possibilidades do clube nêste certame, acentuou:

— "Tenho uma vontade louca de ser campeão, pois, há dois anos conquistei o título de vice-campeão. Também precisamos do título máximo para pagar o tratamento que recebemos do nosso presidente. Giulite Coutinho é um amigo e tôdas as horas. Êle sofre mais do que nós. Quando perdemos o campeonato de 55, êle passou um bocado mal. O homem ficou branco, amarelo, enfim, mudou de côr. Chegou a ficar da côr do seu cachimbo branco. E êle merece um título pelo muito que faz por nós."

— Você não acha cedo falar em título de campeão? — Indagamos.

— "Não. O campeonato começou, já não se pode pensar noutra coisa. Precisamos do título, embora sei que também outros clubes desejam a mesma coisa."

A Peleja Com o Bangu

Quanto ao jôgo de domingo, Hélio acentuou:

— "Seria escusado dizer que é um jôgo difícil. O Bangu vem jogando firme e com fome de gols. Está bem melhor do que no ano passado. Sei que êles pensam de nós o que nós pensamos dêles. Daí, o "match" será de grande equilíbrio. Partida em que não se pode decidir na conversa. O jôgo para se correr os noventa minutos".

O Fenomeno Zizinho

Ainda o eficiente médio do América falou dos valores banguenses:

— "Êles têm lá em cima Hilton, Calazans, Zozimo e agora Décio. Além do mais, contam com a grande experiência de Zizinho. Esse é um jogador que admiro. Quanto mais velho melhor. Tem jogado como verdadeiro broto e parece que remoçou uns dez anos, pois está correndo para valer. Ainda com um conjunto que dizem estar certo e bem orientado, reforça minha opinião quando digo que é jôgo difícil. Estamos bem preparados, mas temos que ter bastante cuidado. O objetivo do Bangu é o mesmo que o nosso: vitória".

Procuramos saber de Hélio se êle via outros candidatos ao título de 56:

— "Na verdade, todos os grandes correm em busca do título, aumentando a responsabilidade de cada um. Sem falar no Flamengo, que é um candidato eterno pelo grande futebol que possui, acho o Fluminense e Vasco também no páreo, bem perseguidos pelo Bangu. Daí, conclue-se que teremos que correr mais do que êles. Repito: somos também sérios candidatos êste ano. Precisamos do título".

Hélio não se descuida no preparo físico. Aqui, no flagrante de Milagres, surge em pleno exercício físico de ontem, pela manhã

Nelson Rodrigues Fala de Uma Idéia Fixa

AINDA A MARCAÇÃO POR ZONA

1 Quando um time entra em campo, tem diante de si, três soluções: ou ganha, ou perde, ou empata. So o Botafogo entre todos os times do céu e da terra não pode perder, nem empatar. Seus torcedores e, além dêsses, os torcedores dos outros clubes, exigem do Alvinegro a vitória, apenas a vitória e para sempre a vitória. Eis o que eu chamo a tragédia do Botafogo: a obrigação de vencer, nem que seja a muque.

2 Vejamos um caso concreto e, a meu ver, indiscutivel: o jôgo com o Vasco. Como se sabe, registrou-se um empate. Ora, não é a primeira vez, nem há de ser a última, em que dois times empatam. E, no entanto, não se descreve o desespêro, o furor e a humilhação que o 1x1 causou na cidade. Todo mundo achou que era uma indignidade do Vasco empatar com o Botafogo. Em suma: o empate significava uma vitória para os cruz-maltinos e uma derrota para os alvinegros. Eu compreendo, porém, que o botafoguense nato e hereditário esteja dando pinotes. Afinal de contas, êle sofre na carne e na alma. O que me parece altamente suspeito é a indignação dos neutros.

3 Falei em "neutros". Mas eis a verdade: não há mais neutros. Tôda a cidade é participante, tôda a cidade tomou partido. E, súbito, o Zezé Moreira vira uma espécie de Professor Medeiros, com uma pequena e fundamental diferença: enquanto o velhinho da televisão está ungido da simpatia e, mesmo, da ternura populares, Zezé Moreira desencadeou contra si uma irritação universal. O sujeito que fala da marcação por zona rompe com tôda e qualquer objetividade. E' um problema que ninguém põe nos seus justos têrmos técnicos e táticos. Basta ver a participação dos torcedores dos outros clubes.

4 Ninguém pratica a marcação por zona, a não ser o Botafogo. Muito bem: trata-se, portanto, de uma questão que só oferece interêsse real para o Botafogo. E, no entanto, os neutros estão polemizando furiosamente. Aliás, não é bem polemizando, porque o inimigo do sistema de Zezé Moreira e do próprio Zezé não tem adversário: todos o aprovam, todos o aplaudem, todos põem mais lenha no seu furor. E justiça se lhe faça: a cólera de um neutro, o ódio de um imparcial tem qualquer coisa de cósmico. Quando um Tricolor, ou um Vascaíno, ou Americano fala contra o sistema do Botafogo os edifícios próximos tremem nos seus alicerces.

5 Já dizia Machado de Assis que é muito fácil suportar-se a cólica dos outros. No caso, porém, do Alvinegro, sucede o seguinte: os torcedores sofrem tanto ou mais do que o próprio Botafogo. Por que essa frenética e suspeitíssima solidariedade? Eis um dos mais insondáveis mistérios da criação, que, por hoje, não desejo decifrar. Ontem, eu escrevi que a torcida alvinegra estava atuando mal no princípio de campeonato. Mas há, no seu comportamento, no seu exagêro emocional, um aspecto simpático de afetividade dilacerada.

6 Já referi um episódio tenebroso que ocorreu na fase em que as coisas andavam mal para o meu clube, o Fluminense. Depois de bufar, de estrebuchar, de arrancar os cabelos, a torcida Tricolor achou de queimar o símbolo mais sensível e expressivo do meu e de qualquer outro clube: a bandeira. Foi o que os meus confrades da seção policial chamam de "belo-horrível". De fato, aquela bandeira em chamas era de fazer chorar. Depois, os incendiários foram para casa, quais Neros de fita de cinema. Talvez eu, se estivesse lá, colaborasse na fogueira. Foi malfeito, sim, claro, evidente. Mas havia, alí, um aspecto simpático: aquilo era, na torcida, uma indubitável dor de cotovelo. Aqui chegamos à moral da história: a dor de cotovelo é a expressão mais genuína, mais intensa, mais pura de amor. E se os botafoguenses esbravejam tanto é porque muito amam o Botafogo.